盛京時報
The Shengching Shihpao
（大正十年十二月十七日）
休刊…中日大祭祀拜日
發行人 宮川貫作
編輯人 菊池貞二
印刷人 石原庄太郎
發行所 盛京時報社
涂警…十壹月十九日

論說
此例可援乎
▲關孫文之六省獨立說（丙）

搗亂哉。近日孫文之舉動也。當南北睽離。彼固以護法爲旗幟者也。迨護法說之日背於事理也。彼則已。吾惟知革命而已。他非所問。今則月倡言北伐矣。而卒不能進湘贛一步。不過虛張聲勢。大放空砲而止。然觀彼之大放空砲。凡事不能見諸實行。適足以證明其爲搗亂之老手。除此卑劣手段以外。僞孫總統。殆一無所有矣。故無論南北人士。一聞孫文之名。無不嗤之以鼻。且聯想及於搗亂法螺等諸惡名詞。一若孫文者。即搗亂法螺等之代名詞。聊資諧謔而已。誰復以其爲偉人。而欽其言行哉。特南方一部黨人。猶利用之。以資號招。實則彼之地位。與北方之徐世昌。初無所擇。同爲黨人軍閥之傀儡。大賣其老面皮者也。有何可驕人而自滿者。乃彼毫不自媿。託庇於陳炯明之肘下。不恤以國家爲孤注。年來倒行逆施之事。豈眞賢於北方諸人哉。他姑不論。即以彼近日所主張之「六省獨立國」論之。庸非背謬已極耶。據彼所計劃。擬援英屬准予愛爾蘭獨立自治之例。向各國宣言。以粵、桂、滇、黔、川、湘、六省。爲一獨立國。其所持之理由。不過謂該六省之言語風土。與北方相異。故擬引愛爾蘭之例。以謀獨立。嗚呼。是詎爲眞正之理由哉。彼故意搗亂。吾人不暇責。其如大背事理。厚誣人民何。苟不伺而闢之。人民當不甘受其欺者。夫中國各省。語言風土之不同。不僅孫文所指之六省也。然任其若何不同。亦絕不似英愛之不同也。愛蘭與英國之不同。不第風土語言。實民族歷史之不同也。乃英愛問題。不始於今日。特時至今日。不得不有此一番解決耳。中國各省。豈能援以爲例。況中國各省人民。皆中華民族之主人翁。雖有語言風土之小別。而大處則無一不同。彼不以主人翁自居。而甘引附庸屬地之例。若平日久居隸屬今日始得伸者。彼雖不以爲恥。而其污蔑人民。亦云甚矣。藉使孫文竟引愛蘭之例。然愛蘭對於英本國所承受之義務。孫文果肯援例對於中央政府以行之乎。果以愛蘭盡於英國之義務。而盡之於北京。則六省者。亦不過如今日之愛蘭、加拿大、澳洲而已耳。有何可自豪。而欣然得意乎。六省本同爲國家之一體。非如愛蘭之於英。斐律賓之於美也。一言和好。均國家之主人也。權利義務。初非有所歧異。顧何苦自貶其人格。而反欲退如愛蘭之於英。斐律賓之於美乎。此等背謬之主張。非孫大砲之無常識。好爲搗亂之流氓偉人。他人萬不肯出諸口也。夫此等要求。若出之滿族。蒙族。或回族。或西藏者。固有可原矣。然五族平等之今日。不遇秘別之激刺。當亦不忍出此。而孫文居然敢主張之。有心乎。抑故意搗亂乎。觀彼近來之行動。則其出以此等主張。無非故意紛紜。仍爲將來一人私利計而已。

記者之排斥孫文。非所以袒護北方也。北方諸公之所爲。吾人初亦不之直。特北方者。猶日日以統一爲念。所可惜者。手段不甚佳耳。至若孫文諸人。不第不樂統一。直欲分割有之國家。爲數小國。長年不靜耳。原情定讞。吾寧取北方之猶而直。不取南方之猾而狡。至於今日一說。明日一義。徒逞口舌以僞亂。尤爲今日之可痛恨者焉。

德國名將之今昔

德國芬典堡將軍在歐戰期間武名喧赫氣蓋一世之名將也德人咸仰爲軍神矣詎德國一敗塗地芬典堡不復爲國人所容隱居伯林郊外有時出外散策以資消遣圖係嘗服上披一種勞働服外出散步之芬將軍

當局威信安在（傲）

去年春間。延吉胡匪。與韓人假黨。聯絡一氣。闖攻琿春日本領事館。付諸一炬。蓋匪案之極大者也。惟彼時人命被害。幸不甚多。若夫村井少佐等。此次之遇險。變本加厲。兇焰之烈。殺戮之慘。眞空前之劫案也。

少佐一行十三名。除二名負重傷尚生存外。其餘一併遇害矣。而其地點距省城僅半日程耳。（遭難之地固店距省城齊々哈爾僅二十四里）蓋若琿春。本係邊疆。勢所不免。不無可諒。今則在省城附近。白日釀成此種慘劇。勿謂賊膽滔天。借問當局督軍之威力安在乎。

世界何國無盜。何地無匪。雖然。胡匪橫行。毫無顧忌。罕有如中國者矣。當華會討論撤兵問題時。偶有此匪患駭聞見告。中國所受之不利。不知凡幾。嗚呼。其亦遂無幸理也。

自來三省軍隊。號稱三十萬。助長內亂有餘。捍禦外患不足。今復不能制區區草賊之跳梁。嗟嗟。所謂滿蒙王之武威。其唯如此乎。

先是。訥河突爲匪八百餘人所襲攻。縣城失守。此役據城力戰之巡警十餘名。悉爲匪所慘殺。此外如縣知事。稅捐局長。警察署長。商鄉局長等三十餘名。皆被綁去。是數日前之事也。

想此次襲擊日武官之胡匪。亦當同其系統。夫數日前。既有此項大匪案。則爲地方長官者。懲前毖後。對於外人行旅。尤須周密保護。詎當局緩慢疏虞。反長賊膽。以致禍患再演。負維持治安之責者。固咎無可逭也。然而往者不可諫。來者尚可追。當局有鑒於此。倘能大舉勦討。以除匪患。亦足以聊償前愆矣。

令人齒冷而已（傲）

孫文曾侈談護法。以對抗北方者也。偶覩列寧宣傳共產主義。能用武力統一全俄。乃變計曰。吾志非護法。在革命矣。蓋其意欲改採武力政策。以統一天下也。吾人彼時竊憐其愚曰。不悟統中之醜。偏效西施之顰。中山老矣。可嘆哉。

今復孫文援愛爾蘭之例曰。須圖西南六省之獨立。嗚呼。毫哉孫文。夫愛蘭志士之宏願。本在絕對之自由矣。在完全之獨立矣。今僅甘於自由國之名。與坎拿達濠洲爲伍者。讓步耳。屈從耳。妥協耳。詎非不願因一己之私。破壞統一之局。慨然覺悟。俯就範圍者耶。

中山若眞有傚愛蘭之意。則盍速捨頑固成見。與北方相妥協耶。孫文計不出此。誤會愛蘭眞相。徒嘗西人唾餘之糟粕。以爲得計。旣不能爲列寧。復不得爲狄巴烈拉。（愛蘭辛芬黨首領。此次與英相喬治妥協成事）老來狂態。眞令人齒冷矣。

太平洋會議與吾國關稅問題
（馬寅初在中國大學講演）

兄弟對于中國的問題。如關稅的問題。稍有些研究。而且這個題爲現在最重要的一個問題。此問題的發生已經有四五十年來了。爲什麼會成了一個最重要問題呢？因爲關稅之在各國。都是很活動的。此次而在中國的關稅已成爲死的。太平洋會議。誠恐怕難得圓滿的結果。今可分數種來說。

（甲）中國爲完全協定稅。關稅有單一國在與複式國定之別。前者無論對于何國。均以同一的稅率待遇之。後者就稍有不同了。如對某國感情好些。則課以較低的稅。對某國感情差些。則課以較高的稅。現在日本係採國定協定稅制。其中一部係自己定的。他一部係協定的。而吾國則完全協定稅。一切都要和人家商量。甚至出口稅在協定之內不但出口稅而且內地稅亦要協定。因此中國經濟上所受損失甚鉅。合計之當在二千兆兩左右。

（乙）中國爲準一稅。一切貨物。均課値百抽五。無論其爲奢侈品。爲日用品。爲違禁品。一以値百抽五稅之。如中國江西磁器是很有名的出產。日本磁器與我競爭。我當用保護關稅。增加其進口稅。以抑制之然由限于値百抽五。無可如何。其他奢侈品和違禁品。我本可高其稅。以遏其輸入。而卒不可得。又如種籽棉花書籍等日用品。應當減輕其稅。使之多多輸入。亦限于協定而不能活動。

（丙）稅則表太粗。物類繁多。物價不同。稅則表的區別。也就愈細愈好。歐洲各國稅則表。大別有六四七小別有一五五七。美國還不止此。中國稅表。大別爲一二。小別爲一五七。現在改爲大別一一七。小別一一九。仍是分得太粗。如紙張一項。中國用的多來自外國。理應獨立分爲一門的。而竟歸入膠漆類納稅。中國所用的各種機器。亦多自外國輸入的。都應獨立分爲一門。而乃歸入洋鐵類納稅。其價值之貴賤相去遠甚。安得不受多大的損失嗎？

（丁）貨價亦要協定。此我可自由定的。而亦要協定。按照一千八百五十八年的協定。原議每十年修改一次。按當時物價估計値百元的抽五元。到現在物價大漲。彼時値百元的。現已不止値二百元。而仍照前抽稅。然則所謂値百抽五者。實際上只有二五矣。更可笑者。修改稅則之爭執。我國查照一千八百五十八年開始。每十年修改一次。爲期提議修改。而日本謂要從協定簽字之年算起（即一千九百〇六年）因此爭執。遷延過期。卒未修改。再過十年。至民國七年。從日之說。請求修改。而英國又謂要從協定批准之年算起（一九〇八年）又復彼此推延。再待下回。此貨價協定。所以卒未修改也。（下畧）

（戊）子口稅之不公平。子口稅者。免去內地各處厘金之稅也。僅于關稅値百抽五之外再加半稅。共計百分之七成五遂可通行內地無阻。因此本國物之成本永比洋貨重。欲與之競爭。其可得乎？例如乾繭。外人由中國輸出。納關稅並子口稅。共七成五。他日製成熟貨輸入。亦照輸出一樣納稅。兩共不過加倍貨成本百分之十五。若華商呢。只自內地輸送到海口。其間經過各處厘金。普通非納到稅費二十七成不可故華商常利用外商名義借其子口稅而許以分潤。

（己）陸路減稅。海運費輕。陸運費重。俄國與我國貿易。必取道陸運因此要求中國減輕稅率。改爲値百抽三。而政府許之。由會日本之朝鮮。英國之于西藏。法國之于安南援其例以從事陸路減稅的要求。結果一與俄同。

（庚）四國新約。光緒二十八年。英美日葡四國所訂也。其內容即原定的關稅値百抽五。改爲値百抽一二五。廢去厘金。而加產出稅。及銷廠稅之收入以塡其缺。結果我政府因厘金收入年在四千萬金以上。而關稅所加。合計僅在三千萬左右。入不敷出。實際仍然照舊。民國六年。曾與無約國訂國定稅一次。事實上亦未施行。德國自我加入戰團後。舊約固早已無效。我國自當與之改爲國定稅。而政府又許其暫照四國新約辦理。將來無約各國。皆無不可以次據例照辦。故兄弟以爲此次太平洋會議。我代表即將關稅問題提出可料其必無多大效果也。蓋一誤再誤。屢予他人以口實。我且不便發予言耳。將來只望能夠依照四國新約。切實辦理。已算很好再次的要有改定物價可以要求。而此亦爲一個急不可緩的問題了。

門羅博士對奉天學生的演說（續）

▲學生運動的目的當注意效力▲手段當求實用的科學知識▲不可與自殺的犧牲▲要担起解救滿洲的大責任利用機會去做

我以上所說的大意。第一是學生運動的目的。當注意效力方面。不可使能力虛費。第二是求適用的科學知識。但是我所說的知識。不是書本上的知識。知識的界說。就是在利用他人的經驗。以解決個人的困難問題。譬如有個學校。對于學生運動的事情。特別注意。特意的向上海買一本蹴球的書。但是買回校後。整天斗數員在講堂上講究怎樣的蹴法。並不叫學生到操場去練習。試問這些學生。能夠蹴球不能。（未完）

言情短篇　船女緣

網船女子阿巧者。故小家女也。始生時。父母不欲舉之。爲網船某嫗乞歸撫養。以爲童媳爾。乃阿巧至十一二齡時。姿容即明媚可喜。某嫗頗鍾愛之。不令作船上生涯。凡拖篙打槳諸務。皆不問也。阿巧守之。而日與其子駕舊船出謀食。蓋以其子亦將弱冠。故令遠之也。網船之泊於鴛湖也有定所。女之船。適泊在東門。東門爲人煙繁盛之地。有西冷某生者。風神楚楚。有蘊和張緒之風。少曾學書。中更喪亂。遂棄儒而賈。設肆於禾地之東郭。每當侵晨市未集時。則踞樓檻而讀。水鳥驚飛。漁人告起。蓋以爲常矣。女之舟適泊在某生樓下。聞生晨誦。則亦起。臨波掠鬢。照水更衣。生亦習見之。未爲奇也。一日方盛暑。生散步河干柳陰之下。則女倚篷刺繡。穿白苧衫。不加修飾。而冰肌無汗。艷絕天然。始大驚異。停足凝眸。女亦仰目注視。素頰微赤。梨渦微暈。生揖而前。似欲有白。女赧然曰。君非樓頭晨誦者耶。生曰然。久託比鄰。未經拜訪。今得一面。亦三生之幸也。女怒之以目曰。此地豈君咬文嚼字之處耶。往來人雜。寧無多露之畏耶。生乃登舟。匿于蘆葦之內。長跪而請。願自附于婚姻。女笑曰。君眞妄想哉。儂爲船嫗童媳。豈不知乎。生哀之再四。但求一捏臂。得親香澤。死且不憾。女不忍固拂其意。以手引之使起。生乘隙起狎之。遂共成水面鴛鴦矣。過數月。女忽乘隙召生之舟中。泣而告曰。君害儂矣。誰知竟種孽根哉。今將奈何。生亦相持泣。既而曰。無已。其亟以情告母乎。倘母肯捨婦。則其千娶婦之事。吾當認之。女以爲不可。曰。此惟以走爲上策耳。老姆之前。儂何能遂其事耶。生因爲賃宅于岳廟之村。迎女而居焉。某嫗覓女不得。生乃使人微告其故。而賂以重金。嫗喟曰吾固疑此兒太艷。乃尤物。非舟人子所能堪也。遂受其金。而仍令以母女往還也。

廣告

滿鐵定期船　大連港帆廣告
青島上海行
榊丸　十二月十八日正午開航上海行
▲本船均設有船內無線電信局　滿鐵埠頭事務所

海運課
客荷取扱　丸二商會
大連監部通二丁目（電話二六四〇、一八五）

遷移並招聘廣告
本行現遷至商埠公園路南擬聘營業員數位須交遊廣潤確能招攬壽險生意而有商保者爲合格薪俸從優願就者請到本行面議
上海康年保壽公司
東三省總經理劉賸厚啓

西站普羅烟酒公司大減價
今新年在邇特由歐美採辦俾酒以備社會新年慶祝各品列下　白巴地麥呂宋比國荷蘭烟等貨眞價實葛哈蘭那士香檳及各種酒類俱全實惠顧者購十元左右一九折價十五元左右八五折價購多者有發價速來購莫失此機
電話一三五一番

奉天德慶增藥店

專門神效補天丹
此丹創製道光年間久已各省馳名其銷售之廣自不待言今有無恥之徒假冒本號牌票雜湊群藥希圖漁利其害非淺是以復加精給小緘商標以記光顧諸君請認商標庶不致誤茲將所治諸症詳列於下專治先天不足後天斷損諸虛百損五勞七傷脾胃兩虧飲食無味四肢困倦筋骨痠軟面黃肌瘦咳嗽虛喘塡精補髓腎虛潮濕常出涼汗強腰壯骨大補下元長陽種子滋補下元之神藥也每服三錢早晚空心服用鹽水送下屢服屢效每觔奉小洋三元二角外埠函購者郵費自備諸君需者請將藥資郵費一併隨函擲下必遵照寄不誤耳

參茸虎骨延壽酒
此酒專治遠年近日腰腿疼痛半身不隨口眼歪斜左癱右瘓手足麻木甚至臥床不起久近作痛兼治婦人經脈不調乾血勞傷子宮虛冷久不受孕以及虛勞等症並皆治之其效如神常服者有延年益壽長生不老之功每服五錢日飲一次婦人老弱以及童子者僅服三四錢朝服晚效病輕者一服病重者數服全愈誠有起死回生之力定價每瓶半觔奉小洋一元六角每兩二角五分言無二價凡患此症者請購服之方知所言不謬也

神效加味二仙丹
夫腸風下血者乃大便出血也因臟腑蘊積濕熱成毒而多食辛燥之物風邪冒觸腸胃流熱或因酒色過度七情六淫所傷至使氣血逆亂榮衛失調不能攝血歸源耳以致大便下血日久不愈元氣下陷面色廣黃四肢困倦不思飲食無論糞前糞後遠年近日服之甘効如神每服一丸開白水送下忌食牛羊肉燒酒辣椒葱蒜一切辛燥之物每丸奉小洋三角言無二價

補天丹代理處
吉林德慶祥　洮南縣德慶仁　輝南縣德慶厚　遼陽增盛鈺　登州府天餘成　新民縣允記
湖蘭縣德慶長　梨樹縣德慶亨　依蘭縣德慶昌　哈爾濱福順堂　江省德新書局　岫巖永慶書局
遼源縣德慶會　寧安縣德慶福　四平街驛德慶興　哈爾濱振源盛　開原驛萬和源內
八面城德慶同　通遼縣德慶豐　郭家店驛德慶隆　營口興茂福　德慶元
密山縣德慶東　開魯縣德慶西　范家屯德慶和　安東福勝東　通化縣福順隆
長春德慶鈺　朝陽鎮德慶通　佳木街德慶宏　西安縣德慶和　公主嶺允興久

虎骨酒各城鎮均有代理之家
本號開設奉天小北關白塔寺東邊　德慶增主人謹啓

請看劉房子泰和順執事劉君青山因借貸不遂致遭誣謗之聲明
茲有泰和順執事劉青山君人品端方素負盛譽鄉鎮人士欽佩莫名不意于本年夏季因有某某以借貸不遂積恨難消故於八九月間假托某某等名以種種污穢情事兩造捏端以圖洩憤茲經詳加調查委係宵小挾嫌不問可知且斂人等密邇啟鎮劉君行爲素所共悉今乃無故被誣突遭誹謗雖在路人莫不共代不平況手斂人等悉係知交安忍緘默特此登報以眞相
劉房子地方紳戶　傀五堂　王朗章　田召伯　劉殿邦　魯子臣　等五十餘名全啓

請看范家屯驛萬發湧執事李懷德奸占女東儸同夫婦之獸行
茲有范驛萬發湧執事兼商會長李懷德與伊號東劉士蓮之孀妻某氏素行有染人所共知詞因戀奸情熱旋即將氏移入該號院內以便往來而李懷德因即日夜宣淫毫無顧忌明鋪夜盖儼如夫婦詎該李懷德因私納妾被該氏偵知當即大發醋興向李鬧罵幾若瘋狂後經多人調解由李允承仍以多宿該氏處爲條件方行了結永續舊好焉試思李懷德今以一號領袖堂堂會長而竟犯此奸淫惡行不思改悔實屬廉恥喪盡不齒人類之甚矣故登報端以明其惡
知情人　具

恭頌新民縣李監督之德政
本號于今秋李在火車上遇盜搶去鉅款經本埠日警署將姚匪擒獲供出黨在新民縣居送同秘探前往偵緝蒙該縣李廉白知事盡力協勤認眞查拿將匪首單有財弟兄一併落網又搜出贓款參千餘元賍馬兩匹小號當即撤銷領出復蒙陶交涉員屢次爲力卽號實感激之至若非監督之公正廉明潔無私曷克臻此因會商戰雲情愧無以報謹登報端以彰大德
撫順縣德義厚敬頌

石炭廉價迅速送到
河野洋行
奉天青葉町五番地
呼出電話三二四番

恭頌五旅一團團長趙貢九營長王興武治軍愛民之德政
趙公蒞撫數月不惟四境肅清尤對於公民亦存保赤之心特委稽查鄭君寶芝逐日娼窯旅館偵查士卒加有擾害者嚴懲辦稽查作事認眞由此公民賴以得安感德誌銘以表賀忱
撫松公民頌

ニキビ美白專門
外用　伯靈

本品早經博得我國代表的製品之名譽一經數之于有雀班酒刺總紋癬類均能脫去現白之肥膚（桑色毋血劑（內服）伯靈姊妹美顏料（強力美發原料口羅多扶伊次傑羅捷配合證明）
美白時良山二分間即見污穢脂肪之分解肌膚夫白艷美
定價（中瓶六十錢大瓶一元廿錢）
本社東京付大井町森下　博仁房會社
支社大阪市江戶堀北二
全國藥店化粧品店皆售直接買入者向本社只將藥價送到即行郵送（本社振替東京七〇六〇〇番）

聲明遺失租約
本人在奉天商埠租得租約一紙遺失散發登報紙聲明　宋必成

正金銀行支店
資本金壹億圓　積立金五千七百萬圓
橫濱　奉天
電話　日一一番　中四七一番　客用五三七番
總行　橫濱
支店　東京　神戶　大阪　下之關　長崎　名古屋　倫敦　紐育　桑港　布哇　兒斯　里昂　孟買　布哇　呂宋　新嘉坡　西貢　香港　新加坡　馬尼刺　孟買　漢口　上海　北京　天津　青島　牛莊　開原　長春　南滿　大連　哈爾濱　海參崴

南滿公司
奉天小西關
各樣煤炭一概俱全
電話日五二六番　中國五一六號

中日合辦　正隆銀行奉天支店
奉天小西關　奉天新市街電話六八〇番
本行　大連大山通電話長六八一番
分行　營口　撫順　開原　安田善三郎　鐵嶺　錦州　長春
　　　鄭家屯　芝罘　天津　旅順
電話　長日二五二番　中二七一番
本行照除一般銀行慣例辦理一切存款放款各項事宜如左
存款匯兌　貸款以公債　外國匯兌事宜
各種公債抵押及交換金銀　優待各種公債票
小洋事宜照市價從廉

本溪湖煤炭販賣廣告
從來敝公司製煉之各種煤炭山各地代理店推銷之久其品質之優良早爲各地顧主所公認近查有小販奸人抵換攙次從中漁利殊于敝公司信用攸關今爲防弊起見茲二號煤炭停止販賣其他種煤俱由公開于各地代理店射而邀顧主便捷非維持代店相當利益如各地代理店有不照定價出售之郎請直接購買無須假手他人以免撞騙詐偽
代理店購買時
壹號煤炭　價金二十元　參號煤炭　價金十元
直接敝公司購買時
壹號煤炭　價金廿二元　參號煤炭　價金十二元
本溪湖煤鐵有限公司
販賣科謹白

華代表提出廿一條 (十五日發 東京專電)

據華盛頓十四日專電云中國全權代表已于本日提出二十一條問題于極東委員會

公府對奉張之懷疑 (十五日發 北京專電)

▲或將改造內閣復舊交系之勢力乎

據公府某要人云張使當于本日謁見東海按張使此番晉京之目的非俟其結果遽難窺悉或將改造內閣亦殊未可知蓋舊交通系與張提携漸次挽回其勢力尤堪注目云云

發表日美兩國協定 (十五日發 東京專電)

▲耶島及赤道北之統治條件

外務省于本日將日美兩國關于耶布島及赤道迤北委任統治地域之協定發表大致如下

第一、美國在耶布島已與日本及其他列國訂定同等條件保有海底電綫島上陸權

第二、美國及美國民與于無綫電信保有與日本同等之權利惟日本在耶之一日設有完全無綫電局美國在該島一日不設此種電局

第三、美國在耶布島確實保有下列各項權利(一)居住權及不動產動產之所有權(二)凡美人實行權利無須何等特別許可(三)海底電信及無綫電信均不檢閱(四)美人自由出入耶島(五)耶島不設稅制及差別的警察法規

第四、美國在耶佈島倘或不能取得海底電信局及其他必要的土地場合日本行使強制徵收權以資援助美國計劃

至赤道以北委任統治諸島美國以某項條件承認日本統治權此項條件統有禁止奴隸及強令勞動管理賭博及售酒等件日本側則承認不與委任統治諸島居民以軍事的操練亦不設置海軍根據地並有宗教自由統治條項先求美國同意及統治情形隨時報告美國諸件

提倡聯合國際教育 (十五日發 東京專電)

日本教育家幾會向國際聯盟理事局提出設置國際教育局事件嗣以一國之教育方針未便受國際干涉之理由致難得列國政府贊成此次擬不經政府之手組織國際教育聯合會直接向外國之思想家教育家宗教團体樹立人類互愛之精神俾各國國民之理會與友愛益以深厚完全期望世界和平之實現此項大運動頃已着手明日將在帝國教育協議會討論進行方法

與協約調印之宣言 (十五日發 東京專電)

外務省發表前與四國協約同時調印于下列宣言

一、條約對于太平洋委任統治諸島亦適用之惟本條約之締結並不含有美利堅合衆國承認委任統治之意義亦不妨美國及該委任統治國另行締結協約

二、第一條第二項之「爭議」並不含有國際法原則上之應屬國內法之問題

厦門公民對英憤激 (十五日發 上海專電)

厦門公民會電致旅滬閩人同鄉會畧云前此英公使交涉向有撤廢後海灘及英領納稅條件今竟取消此項條件是乃恃強凌弱吾徒誓期到底力爭務望貴使同鄉會與以援助云云

商界請佈國幣條例 (十五日發 上海專電)

▲並建議劃一幣制

商會聯合會基于前此大會決議電致政府主張急須公佈施行國幣條例日期以實行銀貨本位並建議政府須速劃一全國銀貨實量以便統一幣制

政友會之金融決議 (十五日發 東京專電)

政友會于本日開政務調查會報告特別委員會之金融問題的決議如下

一、興業銀行及勸業銀行宜合併之

二、朝鮮銀行宜歸大藏大臣監督

三、朝鮮銀行發行紙幣權宜由中央銀行統一

佛教電告華會內容 (十五日發 東京專電)

▲希望掃除平和禍根

網羅全國佛教徒之佛教徒大會于本日午後在東京開會參會者共計一千數百名呀決下列之決議文電告修斯氏

吾人佛教徒基于大乘之教義與歷史熱愛世界恒久平和所以對于華府會議表示衷心的敬意並希望掃除將來平和之禍根如人種的差別國防的不均等以期公正嚴明的國際協調云云

浙江提議裁兵興學 (十五日發 上海專電)

▲各省當不乏聞風興起者

浙省律師公會提議該省裁兵興學案其內容爲自明年起每年裁兵二成五年裁完所有欵項以半數充作此項裁兵經費半數充振興教育欵曾定于十七日在杭州發表此項宣言並實行示威運動按最近一般人士多已覺悟內政不良國力不振均由軍人跋扈之所致則浙省此項現象必將流行于一般

何等要求副前途雖免幾分紛糾

失望於華會之怨聲 (十五日發 上海專電)

▲商報請列強變更對華方針

華府會議形勢愈趨愈惡一般華人大失所望此間對外嗟怨之聲益高就中商報論評題曰願列強變更對華方針其大致畧云列強業已承認我國完全領土主權而滿蒙藏滇等處迄今尚未取消特種勢力謂還付租借地者亦不過紙上空論而已如厦門後海灘尤屬侵犯領土之昭著者列強動輒藉口財政紊亂然而其所以紊亂者實係官僚濫借外欵以爭勢力是則貸資者亦難辭責任前此中交兩行擠兌風潮亦係外人計謀確屬事實吾國方面雖願整理財政豈可得乎外此如撤兵問題經列國承認而迄未撤兵如增加關稅亦無何等進行如山東問題亦竟不能收回如此則我國無復活動之餘地矣云

七公使對賑災借欵 (十五日發 北京專電)

▲議決組織監督委員會爲條件

中央前于三月間實行海關特別加稅一成以抵借賑災欵項四百萬元此項加稅年內當達七百萬元之譜及至最近對于外交團提議以限于本年度停止徵稅爲條件另締借欵三百萬元以便賑濟蘇浙皖三省水災云經日英美等七公使協議決定以組織監督用途委員會爲條件與以承認

縮小海軍意見一致 (十三日發 華盛頓來電)

海軍問題現經日英美三代表意見一致大旨如下

一、主力艦比例仍爲五、五、三、

二、日本保持陸奧英國保持米利爾級軍艦兩隻英或保持超弩級軍艦一隻或兩隻

三、太平洋防備維持現狀惟布哇則不在內

各地專電

法英兩使訪顏(北京十五日專電)據中國側消息云法公使昨訪外顏提議對法庚子賠欵一千五百萬法元充作維持中法實業銀行經費是日英公使亦訪顏提出厦門問題之要求四條

新撥由津返京(北京十五日專電)新撥已于本日午後零時半返京

劉存厚遁陝說(北京十五日專電)劉存前有逃入陝南之說

將准各省借欵(北京十五日專電)年關在即中央籌欵無着將准各省就地借欵

學生運動擴大(天津十五日專電)此間學生運動漸形擴大每日有行列五六班遊行街市並演說提倡排斥日貨如昨明日報散佈傳單曰非排斥日貨不能寒日人膽非示威運動不能喚起列强注意並擬于十八日特開市民大會

英國拒絕游行 (漢口十五日專電)

此間各界聯合會及各保安會擬於十六日實行太平洋會議之示威行列當向各國租界當局請准通過竟被英當局拒絕

早川社長離京 (東京十五日專電)

滿鐵早川社長定于二十一日離京回任

美商交涉工資 (北京十五日專電)

在滬美商允元公司前者包辦飛機着陸場工程該航空署迄今尚未發給工費所以該公司已請駐京美公司向外部交涉畧云如不于三星期內發欵則處置各該材料而不足額應由中國政府賠償

蕭將兼任省長 (漢口十五日專電)

劉省長辭意堅決而繼任人物遽難決定所以蕭督軍刻已承認限期三月暫且兼任不久即當命令發表

政客隨張晉京 (天津十五日專電)

前此聚集津門之政客自張使晉京後陸續追隨是時京津間大有山陰道上之勢

魯案徵求民意 (漢口十五日專電)

吳使對于魯案態度異常堅決刻正徵求各界意見以明活動鄂蕭已接吳電定于十八日召集各團體領袖以資協議

歐美來電

將批准愛條約

(倫敦十三日來電)英議會定于十四日正式開會批准愛蘭新條約

復活軍船與英

(東京十五日專電)日陸奧艦及美哥羅拉杜艦如果復活英國側亦當提出

林使重視協約

(倫敦十三日來電)駐英日大使林男會見新聞記者團聲明謂四國協約文字最短而價值頗大

請查對華借欵

(華盛頓十二日來電)現美國參議員博拉氏在參議院提出一議案要求將新銀團借給中國欵項以及美國各銀行業經借出或現正商借與中國之欵項一幷調查清楚

發表耶島條約(華盛頓十三日來電)修斯氏現已發表日美耶布島條約

郝氏協約意見(華盛頓十三日來電)美上院議員郝利杜氏發表意見畧云四國協約倘與國際聯盟無異余定必拒絕批准按郝氏向係反對國際聯盟者

加報贊成同盟(多倫太十三日來電)加拿大報界對于四國同盟均表示贊成

英美匯兌暴漲(紐約十二日來電)上院財政委員會現將對歐洲票債權壹百零壹億美元可決改爲期限五年利息五厘之長期公債以致英美匯市遽爾暴漲

巴黎最近之大火

圖係消防隊之活動

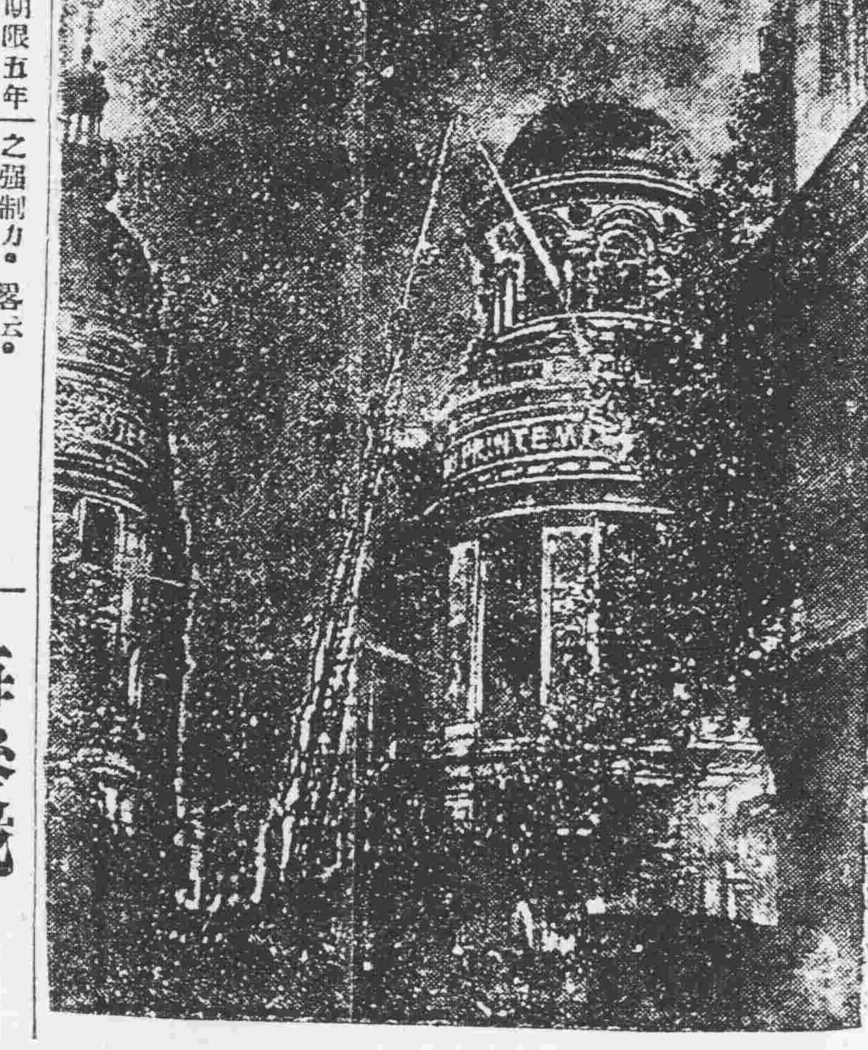

日本電報

勞働團之運動

(東京十五日專電)勞働總同盟代表當于二十五日傍晚在神田青年會館開演說會喚起失業問題之輿論

又來威脅首相(東京十五日專電)高橋首相又接到長文之威脅狀

青森縣補缺選(東京十五日專電)青森縣補缺選舉現由宮川休一郎氏當選

取消議員資格(東京十五日專電)愛知縣選出政友會代議士波多野喜右衛門氏現因選舉違法要失資格

令命專電

大總統令 (十二月十四日)

▲圖們巴雅爾著晉封貝子此令▲任命翟景儒署吉長鎮守使署參謀長此令▲參謀處長張煥芝呈請任命吳岫山署吉長鎮守使署少校參謀照准此令

魯案交涉之近訊

▲國人皆表示反對

魯案自經英美協請後。國人因會外直接交涉。將來難望圓滿結果。日來急電中央。反對者以魯鄰兩省最稱激烈。原電畧云。國人因魯案失敗。決定犧牲一切。否認廿受外人之支配。魯省各團體。並電中央政府若不能提出大會時。全魯公民一致直接呼籲英美法意等九國出席大會代表。主持公道而求公決云。

▲列强不贊成退席

赴美代表于魯案一事。內爲國人所詰責。外感交涉之困難。曾有必要時退席之表示。上星期屢次來電。以勦力辭總務處長。實其發端。于密商四國協約時。特定兩種辦法。以防大會破裂。(一)對華表明保存原則。以冀安心列席與議。(二)聲明中途退席。如受國際影響。大會決不負責。

四國協約通過本會之經過

▲日英同盟廢棄

華盛頓會議本會議。十日午前在君壬念達爾會館開議。日英美法白葡蘭中等九國。均往列席。最有光輝之日英同盟。亦於該會席上。終遭廢棄之命運。其會議情形如左。會員齊集。先由美全權秀思開會辭。次由美全權魯治發表四國協約正文。並即朗讀。當言及其第四條中之廢棄日英同盟時。各國全權委員及傍聽人士。一同起座。拍手喝彩。旋由魯氏聲明四國協定之强制力。畧云。四國協約。本非以何等强制力而期實行者。即本協約中。絕無含有武力的强制。然而確實制止戰爭之唯一方法。蓋在除去引起戰爭之原因也。今次發起四國協約之根本意旨。即在企圖協約各國。遵守國際德義心。及誠意以掃除地球上發生戰爭之原因也云。次由法國全權威威亞尼起立演說。贊成四國協約成立之旨。幾亘二十分鐘。法國不附任何之保留案。即完全承認遵守四國協定。次由英國全權白爾福陳述。日英訂盟伊始。本非欲以侵害美國之利益。且該同盟當維持平和時。俾奏光彩之偉業。亦明白之事實也。今有與世界新局面而相適應之四國協定。成立于玆。英國最所欣幸。蓋若使日英繼續同盟。必將招致美國之誤解。如廢棄之。則恐害及日本之感情。故英國最初頗窮于其進退。及今此項舊盟。已被完全抛棄。而代以有關列國之新協定。誠爲最妥當之解決方法也。次由日本全權德川簡要演說。

▲一致贊成協約

新四國協定。現經成立。日本頗所欣喜。而且確信日英同盟。在過去之事蹟。亦至偉大。次由意國代表善宰爾聲明『意國對于四國協定之滿意』之後。中國代表施肇基表明『華盛頓會議之大功績』並云『四國協約之告成立。最所欣喜』更由白葡兩國全權。均有贊成演說。最後滿場一致。承認四國協定。即行散會。

海參崴之大紛亂

▲范領日連來三電

▲各艦陸戰隊上陸

外交部消息云。日昨外交部接到海參崴范領事由十一日連拍急電(三通到京。內稱該埠于十日起。工黨忽然暴動。秩序忽然大亂。巡警與工人衝突。不能制止。十一十二兩日。尚在亂中。秩序亦未恢復。各國領事團。依前次議決。共同干預。規定調艦到埠。各艦陸戰隊。均已登陸。我國乞即派艦火速前來救護。陸續報告云云。

王寵惠自殺之謠傳

大同通信社云。王寵惠因提案失敗。自戕消息。昨日閧傳一時。本社以此頗有關係。特向官場方面詢問。均云並未接有此項電報。即王氏私宅亦未接此電。外交界更絕對否認此說爲謠傳云。

神州通信社云。京中某報。昨傳王寵惠代表有何變故消息。昨詢諸外交部當局。已絕對否認。謂每日均接施顧王三代表署名電報。足證王代表並無變故。此種傳聞。當係出于誤會云云。

英國工業現狀

▲工人不肯減少工資

▲商業受凋敝之影響

國聞通信社譯字林西報消息云。英國工人機關報紙之言若足徵信。則英國工人于過去數月之中。頗覺重大之打擊。該報紙嘗登載種種之論文。證明工黨領袖之失策。工會會員之缺乏團結力。工資之減少以及種種不易恢復利益之情形。反之若彼製造家及雇主等之言。若作徵信。則工人對予爭執工資事。確已大大得力。彼等排斥雇主及使商業不能于現在情形下發展之計劃。因迭次罷工及鼓吹之結果。已完全告成。惟工人與雇主双方之說。雖如此不符。但吾人固仍不難窺見事實之眞相。質言之。即雇主之說。固不能認爲切近於事實也。某數種工業之工人。其所受工資之損失。實與生活程度減低之率相符。惟在礦工與農業工人。其工資因減少而受之損失。則較生活程度減低之率爲過。但在其他大多之各商工業。則固仍能維持其較戰前爲高之工資。足敷生活之費而有餘也。且此等工人雖其工作之時間。僅省前二分之一或四分之三之時間。當須支給工會以工失業人之養費。然要之其工作所得代作之巨塞。爲有史以來所未有也。尚有其他各工業。則有一種減工少資之計劃。于每年之冬。按照羅部生活程度減低表之數字。以減工價。此種工資之減少。亦幷非欲將工人工資即行減至一千九百十四年之度。擬降至相當之情形。所謂相當者若干種工業。工資之額。確較戰前爲高且近年各種業務之作工時間。已大爲減少。故無形之中。每小時之工資。確已增加矣。凡此種種物少工資。均同生活程度。往下遞減而來。現在無論何種物品。價格均下跌。糧食價格之下落。雖較其他物品爲緩。然仍有低落。羊毛紡織品之價。尤不及一年前價格之半。故衣靴鞋之費減少甚速。至于陶器及其他金屬品價格並不較戰前爲高。惟房價與地租則仍在增高而已。市面價廉之金屬品及皮貨。均爲德奧兩國之製作品。國際貿易換率之差既巨。故國內若干之貨色。似已不能賣出。如兩年以前杜邁斯式之造型箱。每具售七先令六辨士。今則祇售一先令九辨士。奧國所製婦人用之皮包。其由一碼見方之羚皮製成。而復綠以絲質之飾品者。每個僅售六錢半。尚有種種貨物。其價格之賤。決不足以支付英國製造同等物品之工人之工資。因此凡製造此等物品之工人。乃有遭失業之結果者。惟其中多仍在工作。一方則按照作工時間之數。支付工資之一部分。以贍養失業之人。凡在此情形之中。均情願如此津貼失業人。而不願使工資減少。藉令雇主得有餘裕以吸收失業工人至工廠之中。因若任雇主如此辦法。工資減少之數。必甚巨也。常雇主之要求將工資減去十先令及十五先令。俾得多數失業工人。工人首領均知其辦法爲當然不能行也。然若今日欲與德奧之貨品。在世界市場上競爭。則今日工資之數。至少亦須減少百分之四十或五十。但事實上能容許其如此也。工人今日對于鼓吹罷工。愈形熱心。政府對於扶助雇主亦愈形謹愼。緣其深知若眞援助雇主而設定一眞正經濟的工資。則大多數之工人。將迅與激烈派携手。其危險更大。現在雇主與工人協議之中。其最感困難之問題。即爲援助失業者之辦法。當大戰之時。雇主頗極力贊助資本勞工共同援助。因此有人以資家任分配不均。今日對于工資之減少苟非極微。其必竭力反對。欲知雇主與工人于減少工資事各方所持之意見爲如何。今特舉例以說明之。如印刷工業于五月內。該業雇主聯合會曾要求每男工減少十五先令之工。資女工之資減少尤少。乃爲工人代表所拒絕。至七月乃要求祇減少十先令。乃工人投票取決。結果仍拒絕。雇主乃轉而要求祇減少七先令六辨士。分兩次遞減。十月內減五先令。明年正月減兩先令六辨士。工人始加允諾。以上所述之事可爲一般職工協會對于減少工資之大例。計印刷業每星期之工資。減少百分之六。在一千九百十四年。平均係三十八先令至一千九百十九年則增至九十八先令。當一千九百十九年時。雖九十八先令尚不足維持其生活。但此後物價大跌。即每星期之工資減少百分之二十。尚不及物價所落之多。然財業工人之工資。不過損失五先令而已。而一方此中大多數之工人相約有十個月所作之工。其時間並較往爲少。凡有祇作半日者。其失業者不過百分之八而已(未完)

日本承認增加我國關稅條件

▲據在我國經營綿紗業

據大阪每日新聞云。關于中國增加關稅問題。華盛頓會議之該分科會。各國委員間折衝結果。對于實抽七分五厘之英國案。各國均已承認。惟日本鑒于中日貿易之現狀等事。曾保留其承認。邇來日本政府經各關係當局間商議之結果。似已大畧決定承認實抽七分五厘。而日本對華貿易中占最重要之地位者。厥爲綿紗布匹類。據此等營業方面之意見。謂中國內地之紡績業。最近進步極速。日本輸出中國之製品。已有到底不能與中國內地製品競爭之勢。故該同業中。擬在中國內地經營該業者不少云。日本政府亦擬已參酌此等意見。以開放中國內地及確立中國警察權爲條件。而承認此次提案之七分五厘之增加案。至于其餘若總稅務司制度之改革。及最小限度須青島海關使用日本文等問題。亦算入于附帶條件之中。是不待言者也云云。

贛人宣布陳楊禍贛罪狀

▲列舉二十二大罪

▲以俟國人之公判

陳光遠楊慶鋆治贛。凡百施設。盡反贛人公意。其摧殘民氣。橫征暴斂。無所不至。最近贛人宣布陳楊禍贛罪狀。揭錄於下。

陳光遠楊慶鋆狼狠爲奸。其禍贛詳狀業經本會先後宣布。諒邀洞鑒。乃陳楊不知悔禍。反倒行逆施。無惡不作。贛人如水益深。如火益熱。顚連萬狀。中央既不能爲人民解倒懸。除謀自決外。惟有將陳楊禍國殃民罪狀。再爲條舉于下。(一)破壞自治。去歲省議會通過省長民選案。翌日陳光遠以軍隊圍繞議會。迫令打消。趙從蕃長贛已赴任矣。陳楊命警備隊統領岳世傑至九江威迫趙氏離贛。其罪一。(二)僞造議會。第三屆省議員各覆選區。均用軍隊圍繞投票場。將票匭抽換。當選議員。純由陳楊事先指定。除爲官廳走狗者外。其餘議員均納巨賫。多者萬餘。少者七八千。複選期前各當選人齊集省垣。將欵交陳楊走狗戴秉清。轉呈陳楊。此項賄賂。共計二十七萬。及違法選舉告成。各初選當選人紛紛向法廳起訴。陳楊又密囑法庭故意批駁。或延擱不判。陳楊欲指定戴秉清爲議長。議員中之稍明事勢者。以戴聲名狼藉。不願推舉。竟以軍隊圍繞議場。迫投戴票。爲立法界未有之奇辱。(未完)

歐俄教育現在與將來

▲通俗教育最爲發達

▲人民監督學校財政

▲教育中心移至工場

▲發展生徒自治精神

據莫思科通信云。國民教育委員長即教育總長。魯納卡斯基氏昨與歐洲新聞社記者談話。詳述勞農俄國教育之現在與將來。茲錄其大要如下

(一)勞農政府之教育政策中。主要原則之一。即係予人民以自由利用學校之權。上自專門大學。下至國民小學。各種生徒用費。一概不收。惟目下教育經費。全由糧稅撥付。且其總數。不過國家歲入百分之八。教育委員會。乃令各區蘇維埃(即人民議會)設法徵收新稅。維持各該區所有之學校。此項新稅之數目。當由人民自行酌定。並得組織委員會。監督學校之財政。奢侈品。商家及社會上較稱富有之人民。如願額外納稅。政府亦不限制。預計此令發生効力後。所得稅金。必甚可觀。加以政府最近發交之教育經費。當能應付裕如矣。

(二)教育委員會。對於國民之專門教育。與通俗教育。素日極爲注意。專門教育之成績。另有詳表。不必細述。關於通俗教育一層。過去大半年間共開一千五百班。生徒共四百萬人。目下彼得格勒一省。已無目不識丁之人民。帝國時代之兵士。未受教育者。占全體百分之八十五。紅軍之兵士。未受教育者。僅占全體百分之四十五。

(三)政府發展教育之大計。有如下列各條。(甲)使學校制度之中心。移至工廠。不久即行開設。青年工人學校。及工人子弟學校。學期七年。(乙)增加優秀生徒。管理學校之權力。(丙)推行七學年制。(丁)改農業學校。爲初級農業學校。以便提高農業智識云。

咳嗽痰喘

遠年之苦於斯者
初發之苦於斯者
服用龍角散立癒如神

從來咳嗽痰喘之症苟於出發時即治療病症不至有變多稍遲於適當療治或爲無効果之藥劑所悞以至病危！乃轉變爲人所懼之肺炎肺膜炎肺結核等症如龍角散者無論如何咳嗽痰喘之症不藥而病除

登錄商標

龍角散
りうかくさん

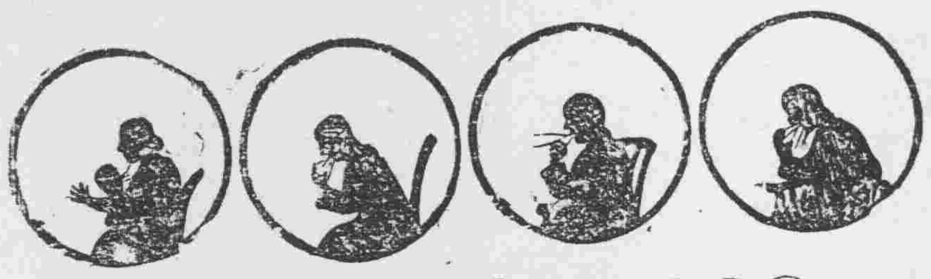

患斯症者請嘗試之

◎因痰堵咳嗽不止之人
◎痰喘吸吸氣息不接之人
◎痰突夜不成眠之人
◎由流感冒而得咳嗽之人
◎因肺病無力咳不出痰之人
◎痰帶臭氣時常帶血之人
◎音聲啞倒或咽喉疼痛之人
◎小兒患百日風所得之咳嗽
◎其他由呼吸器疾患所得之咳嗽無論如何惡烈一二期間連服本劑効力顯著

定價 二日分 二十錢 三日半 三十錢 一週分 五十錢 二週分 九十錢 五週分 二圓 八週分 三圓

東京市神田區豐島町
本舖 藥劑師 藤井得三郎

全國各藥店均有代售
代理店 大連 日本賣藥會社

下痢と腹痛を治し腸胃を健全にす

健胃固腸丸
けんゐこちやうぐわん

本藥專治赤痢霍亂其効如神凡傷食傷水停滯夜寒時冷不佳腹鳴痛疴腹痢等症服之皆驗

日平胃弱之人朝夕一回每服五粒腸胃之病自離身體日益健壯矣

大日本大阪、東京、
虔脩老舖 谷回春堂大藥房
民國各省各埠大葯房均有寄售

完全淋藥

淋濁一症西醫名爲淋毒菌在男子發於尿道在女子發於子宮此症原因或由娼妓之傳染或由染患此症者之交接或感風寒或房勞過度故致病之由而不同也初起尿道搔癢小便頻數漸次疼痛白濁淋瀝不止或則洩精甚至出血倘日久失治諸病生焉本藥房近由歐西購到特效新藥名曰殺菌止淋丸專能殺菌解毒清淋去濁無論何種淋症均能神效輕者一星期全愈重者兩星期除根誠爲世界獨一治淋之聖藥也此藥一日量六粒定價小洋五角一星期量四十二粒小洋三元外埠郵購加郵費三角○外埠代售處○安東縣財神店街永祥泰○遼陽天錫成○鐵嶺西門裡新華書局○孫家台站全盛永○千金寨中與街大順東○吉林省河南街福記支莊 哈爾濱道外北大街公和利○鄭家屯中街物彩德

奉天大西關上頭 英美大藥房主任侯國岡謹啓

奉天工業學校招生廣告

本校添招土木工程預科五十名定于陽曆十一年一月三日即陰曆十二月初六日考試有志向學者先期來校領取簡章函索即寄此佈

本行 [illegible]
南滿總經理 怡大洋行
奉天 藤田洋行

美味 滋養

蜂印香竄葡萄酒
ハチジルシカウザンブドウシユ

國民飲料
ナショナルドリンク

葡萄酒於食前三十分鐘爲飲用之要料者係皆由歐美各階級所興行者蓋通覺文化生活之現代人決依品質本位之蜂印葡萄酒爲保養於精力主義之下而活動者第一不可不用也

合資會社 近藤利兵衛商店 東京本町

美容—保身—發財
一日不可無此君——此君者何！

日 花露精

花露水一物爲人人必需之品而攜帶不便効力亦微茲有黄君海波留學日本醫科大學卒業特赴花露水原產地之美國研究有年將花露水原料精鍊成粉芬芳撲鼻其効效較花露水勝二十倍隨身可帶遇水即化此粉之中並加殺菌及玉容藥料故可兼防疫之功亦代香皂之用置諸衣囊香氣馥郁無須另備香水誠男女老幼一日不可缺之妙品也

花露精置於手巾上用之芳香撲鼻花露精之管有二小弘若在不用之時可開一弘常使芳香發散身神爽快

價目 一瓶 大洋六角

此次華南通商公司之花露精爲推廣銷路凡購每一打者贈彩如左

一等二等三等將彩券封入得彩者隨時持券換物四等以下即將彩品封入盒內諸君保身可發財一等金表、二等小鐘、三等寶石指環、四等上等鏡子、五等自來墨水筆、七等香皂懷中香水

虔製本舖 博仁公司
總發行所 華南通商公司

安東縣 渡邊分行　哈爾賓 井上大藥房
同 井上大藥房　鐵嶺 平記藥房
同 三木大藥房　長春 光明洋行
奉天 佐藤廣濟堂　同 藤田誠昌堂
同 寺庄洋行　大連 實藥會社支店
營口 東瀛大藥房　同 小林商店
濟南 文明公司　濟南 同文商務公所
天津 金山大藥房　北京 信昌洋行

東三省新聞

▲奉　天▼

○張使和解府院意見

據政界消息張使抵津後會見曹使不果業已偕入奉同隨員入京其入京目的確爲閣員互相排擠府院意見不治財政無着庶政停頓到京以後擬即開誠和解總統總理間之感情一面將暗中推助波瀾挑撥滋事之不肖閣員撤去以便府院恢復感情同舟共濟其結果葉恭綽或將再度入閣亦未可定

○張使抵京之電訊

據確切消息張使于十四日午前九時由天津搭乘專車起行于正午十二點確抵京當乘瀛車至私第（即舊日順親王府係張使去歲購買者）除由奉帶往之隨員及軍官佐隨侍左右外日前留津之張叙五都統亦偕同前往張輔臣代使昨已接到是項電告云（魔）

○蒙區建省之又訊

張使與中央磋商擬將熱綏三特別區及呼倫貝爾鄂倫春二埠改建行省以便治理茲聞此項計畫如無特別變故明年春季即當實行至外蒙古因宗教上之關係建省計畫已擬從緩須俟三區二埠改省後著有成績始能定奪惟擬在庫倫先施教育實業種種政策以洗滌外蒙民族之游牧性質而資增進文明知識擁護中央五族共和云（魔）

○吳督軍電報俄黨

據確息使署日昨接到江省督軍吳興權快電據偵探報告俄人麥庫羅夫部下四五十人在四站地方招募韃韃匪徒希圖別項舉動已飭令各該處軍隊暨稽查偵探前往嚴查防備云（吉）

○庫恰又告緊急矣

▲俄舊黨擬背城借一

外蒙之庫倫與恰克圖等處自經赤軍驅逐舊黨佔領後屢有虐待舊黨及蒙民情事茲聞使署昨接熱河都統汲金純及綏遠都統馬福祥先後來電大致均云現據探報俄舊黨因不堪赤軍之苛虐復行勾結蒙匪意圖大舉不知由何處運來槍械擬日內反攻現駐烏（得）叨（林）滂（江）之赤軍除會同派兵協防外特此電告云云（入）

○當局調劑吉省金融

據聞吉督孫烈臣因該省錢法毛荒金融紊亂頗滋憂慮意欲整頓缺乏基金前此來奉會與張使切實商権張使會允爲之設法以資整頓孫督返吉後未幾復派代理省長王維宙來奉請示辦法張使當召集王財政廳長及各銀行號互相討論結果決定由官銀號公濟錢號興業銀行等共籌奉票一千萬元現大洋五百萬元以資接濟除公濟錢號業于日前運吉銅元五百萬枚外官銀號與興業亦擬于日內合運現大洋壹百萬元充該省整頓紙幣之用一面對于本省仍照常謹愼出納決不使金融有停滯之弊云（入）

○美富翁來華續訊

美國富翁阿撒阿西捷穆斯氏擬偕其夫人來華遊歷等情曾誌前報茲據美領署傳出消息該富翁現已抵日准於二十日由日來奉並聞除阿氏夫婦外同來者尚有碼謝爾氏斯流烏娘阿爾勃多及着名醫學博士勃傑爾等與男女僕各一人到奉後須小作勾留然後再行赴京津滬漢等處漫遊云（入）

○令調查吉邊韓民

據聞日當局因僑居延吉琿春等處之朝鮮人民近年來請入籍者日多一日彙有勾結胡匪圖謀排斥日僑之行爲會屢向中國當局交涉取締現已分令吉督孫烈忱與延吉道尹陶彬飭詳查具報並註明居住延琿輯等各縣之韓民共有若干有無正當營業以便設法協同取締云（入）

○省教育會將開會

省教育會蒐蔭甫會長以教育通常大會向于年終召開共同討論教育之興革及會務之進行是以現擬通告各會員豫製議案以備提出討論其開會期即在新歷年前後云

○留學生電謝接濟

東三省留學日本學生因政府久去匯寄學費困苦不堪張漢卿旅長于觀操之便請准張使匯款接濟昨聞已撥匯十萬元該學生等已請留學生監督代表全體來電鳴謝云

○旗衙門派員催租

內務府帮辦以秋成已過例須派員催租以重歲收是以特派科員葆精一赴英額費林魚泡等處催收陳欠及當年地租並派黃芥山招待員前往鐵嶺等處催租云（之）

又函三陵副都統瀛閣臣近日派出委員周某等三人分赴錦縣義縣撫順東豐西豐等處催收三陵地租該委員等于日昨均行出發云（連）

○電報局減收譯費

電報局向例代譯電費按照原電字數加譯費一成（如每字一角二分收譯費一分二厘）頃聞該局接交通部電令將譯費核減其辦法係不拘省分每字均減收爲五厘惟急電每字收費一分云（入）

○駐阿林領事回國

我國派駐俄國阿穆爾省之副領事林修蔭現因某項情事向政府請示于日昨由北到奉在都旅館住宿一夜即于今早搭車晉京云（魔）

○所長將改事務員

實業廳向在東邊各縣設立檢木所一處委任所長經管林木事宜茲聞該廳長以所長名稱頗不相符擬改爲事務員以副其實不日即將實行云

○陳知事稟辭赴任

柳河縣于知事撤省遺缺經王代省長委陳耀先接署陳氏奉委後即將公私事件辦理清楚于十五日赴公署稟辭十六日搭車赴任云（魔）

○陳司令委定營長

東三省憲兵司令陳興亞以吉林憲兵營營長劉紀五升任他差昨特委該省步衛隊一營營長床鎔接充云（吉）

○派員調查地方欵

王代省長爲整頓財政計昨特派遣省議員趙乃鈞等分往各縣調查地方欵收入情形以備考核而資整頓該員奉命即赴西路各縣調查云（魔）

○商務會又開會議

商務總會日前會議丟失匯票暨商戶被領運貨執照等項業已解決乃因小東門裡菓木行商人均不贊成遂於日昨重行開會起領運貨執照原定每紙一角當減爲銅元六枚云（海）

○彰武縣電告匪患

使署准彰武縣知事電告該縣毘連沙漠遙遙萬里素爲胡匪出沒之區近來有匪首鼠字好字國字申貴野狼趙珍率匪羽七十餘名到處搶掠勢甚披猖哈爾套街警察區官督警往剿被匪將警官綁去幸某匪首前曾在其部下充差始將區官放回縣即迅速調兵剿捕以靜地面云（海）

○軍醫長公畢回新

駐防新民之騎兵二十七團第三營軍醫長馬璽廷前曾來省向師部軍醫處請領各種藥品以備應用該軍醫長現已將請領各藥如數領訖于昨晚搭車回新云（魔）

○張師長分贈物品

陸軍二十七師師長張輔忱赴日參觀大操會在該國購買大宗軍用品携帶來奉于日昨（十五號）分贈所屬各旅團營長以爲紀念云（連）

○新兵將北上補額

衛隊旅二團團附張國忠在山東萊安招募新兵一千三百名現已到奉聞于本星期日經張旅長點驗後仍由張團附督率北上頂補空額云（連）

○德領事館遷移訊

中德邦交既復奉天德領事館又將重開惟以從先地點不適擬移至日本領事館前面之西北角地下已由舊領事館挪移傢伴零件大加修理將其舊館歸某石印會社佔用云

○附小學開歡迎會

附屬小學校英文教員劉日宣現經營口海關蘇監督委爲該關局員劉氏辭却現職該校特開歡迎會以誌紀念云（旭）

○委十一旅參謀長

新任第十一旅旅長湯閣忱以旅部參謀長一席職務重要亟須委人查有前充陝西勦匪總司令參謀長劉文蔚堪以勝任當即委任云（之）

○毛織公司招藝徒

北關新設之毛織公司現已將內部組織就緒定于新年開辦惟需用藝徒較多擬定招收六百名凡年在十歲以上者每月酌給工資外另給四季衣服以廣招徠云（旭）

○鮑營長昨始赴任

新任營口練軍營長鮑育才業經接奉札委因在省有種種公務未竣尚未赴任昨始謁見張代使及王代長稟辭當即赴營蒞任云（秋）

○張使如夫人西上

張使西上其第四如夫人亦于昨日乘京奉早車帶差弁僕婦數人追隨赴津聞擬由津赴京至各戚誼處串門云（秋）

○張旅長冒寒行獵

張漢卿旅長昨日晨刻偕其副官一名差弁十名乘馬移槍至渾河沿岸一帶行獵傍午始歸獲禽數十云（秋）

○鐵嶺北巨熊傷人

據鐵嶺消息鐵邑迤北約三里有小村名黑油房者該村農民某二三日前赴鐵賣豆歸途距村已不遠忽由附近小山中出一巨熊一頭迎而撲來腿部被咬受傷甚重幸有人見之集衆將熊驅逐未致喪命云云按該地面不聞有猛獸之棲息此熊或由他處竄來亦未可知

▲長　春▼

○孫督軍過長回吉

吉林督軍孫督帥前往北滿查閱邊境已經匝旬現因公畢于十四號午後二時來長旋于四時鐘乘吉長貨客車返省一時各機關咸迎送至站各商家亦均懸旗以表歡迎云

○開埠局長將不了

本城開埠局前因種種弊端被房產聯合會公民聯名控告已將該局長撤差該辦該局長猶不自知其非尚將依賴道尹爲護符以圖幸免雖有李怡忱局長等出爲調停然究係一面之詞人民公民無端痛擾由公民等再三呈訴今已由省公署札批道署併分諮各機關知照則該局已無護庇之地矣據省署批所控第一二三條該局開放公升柴欄地基既經規定先收押租路費照附民房民地發價收回並與修馬路自應分別照辦何以業經收有押租路費七萬二千餘元僅發房地價一萬八千八百餘元馬路僅開出土道並未修築辦理殊有未合應將欠發民房地價一萬四千四百二十餘元迅速由局分別發給以招大信其餘五百餘元仍由該督辦查明究作何項用途呈覆核辦商埠租建章程規定租契以十年爲期期滿由局察看情形將地畝酌加租價該局本屆對于期滿各戶增加租價係照章辦理尚無不合惟未經滿期者該局一律強令增租則原控第四第五第十八各條當然不無理由應由局分別查明凡承租埠地未滿十年者租率仍其舊已滿十年者併酌量商業現狀如果實係未能興旺仍得展緩以恤商艱至原控第九條關于收受華偉公司賄欵一節雖據該公司結稱併無行賄情事惟既經詢據張向陽聲明此項賄欵係在福裕公司賬內即使與原控名稱不符而事關行賄受賄亦未便置不追究應由該督辦查明福裕公司賬簿究竟有無此項賄欵據實聲覆又原控第十條關于影射薪水一節經該員查明六月份實有虧欠一百餘元雖據聲稱留補公欵究與審計章程不合且所請呈准有案係于何時呈准亦未聲明應由該督辦查明聲復以重公欵又原控第十三條關于該局正副局長購置私產一節既經查明係由抵還私債而來與公家無涉所控無不合惟招住娼窯殊與埠章有碍應由該督辦勒令遷至指定處所以維風化除令吉長道尹兼長春開埠局督辦遵照併分諮各外仰即知照云云

▲吉　林▼

○孫軍長旋吉預聞

軍界消息孫軍長在哈已將各事辦理完竣日內由哈起節旋吉省軍署宋副官長朱憲兵營長谷稽查處長步衛兵第二營李營長等均于十四日早車赴長恭候迎迓約十六七日即可回吉云云

○縣教育會改選訊

吉林教育會新介紹入會會員之資格業經審查妥協關于改選會長事宜大體一均籌備就緒因寒假在邇急須改選茲特擬定于日內召集評議員會議改選手續即于民國十一年一月初旬召集全體會員選舉正副會長一席現任會長韓石卿君當可連任否則勸學所學務委員張敬修孫毫林均有希望云

▲本報新年徵文題▼

（一）論說　如何挽救財政上之危險　論中國今後之外交方針

（二）諧文　沈佩貞向吳佩孚求婚書　黃牛嘆狗洞賦以題爲韻

（三）小說　馬弁（白話短篇）　宜春里（白話短篇）

（四）詩　重農　勸工　保商　愛士　不拘韻　擬飲馬長城窟

右列各題任作者自擇限于陽歷十二月二十五日爲投稿截止期限

投徵文稿者務須繕寫清楚如用格紙繕寫尤佳

無論作一二項或全作者必于每篇末註明姓名地址並加蓋圖章以便揭曉時有所核對

所投徵文稿件錄取與否原稿概不發還

凡錄用者本報薄具酬資亦于新年號揭曉

投稿者徑寄本報編輯部惟封面上須書明徵文稿

○稽察處長之更易

吉垣陸軍稽查處吳稽查處長剋經孫軍長調委爲第六混成旅步二團某營營長之職其遺缺職責重要未便久懸遂即改委陸軍步兵中校谷振聲接充業于日前接交矣

○令嚴防胡匪擾害

近來長春農安長嶺德惠府蘭等縣發現大小幫胡匪肆行劫掠異常猖獗經軍警擊勦有竄入吉林界消息傳到匪等對于縣境之吉長路綫營城子下九台樺皮廠頗爲垂涎現在向道已令營城子下九台駐防陸軍及警團各隊協力嚴防以備不虞聞營城子下九台一帶已施行戒嚴云

○五師王校長被綁

前省立女子中學校主任新委伊蘭省立第五師範學校校長王壽章于月初領到經費吉大洋一千元奉委赴伊蘭任詎料由哈乘瀛車行至中距伊蘭約五六十里之某處被匪將吉大洋一千元並衣物全行劫去並將王校長綁去聲索官帖一百萬吊其家屬聞信已馳赴伊蘭境探聽匪踪籌商辦法教育會會長已請軍廳咨派軍警追勦云

▲安　東▼

○理事長晉省辦壽

本埠鴨綠江採木公司理事長李香齋之太夫人本月二十三日係其壽辰李氏以爲期已迫日昨晚車回奉操辦壽辰節儀以便招待嘉賓聞本埠各界已擬送壽額帳數十架以代歡呼云

○絲商歡迎美代表

美國絲業檢驗所長道廸氏來華視察絲業狀況日前抵安全埠絲商以該所長去歲歡迎我國赴美絲業代表頗具熱衷特于日前晚六時假青年會開會歡迎以盡地主之誼是晚道廸氏應召蒞會演說以表謝忱云

▲大　連▼

○赤代表回答一部

大連會議十二日之會商日代表甚于外務部訓令將回答案以文書交付不脫羅夫代表並鄭重講之後再行作覆業見前報續聞該代表已即往情電告赤塔政權一面將該案審議之後十四日訪日本松島島田二代表于遼東旅館亦即以文書回答一部依是觀之大連會商今後當多憑文書之協商而進行也再會商亦似大見進步最近赤塔政權訓電到來不脫羅夫代表能表當回答日本對策之全部會議或可告一段落也

俟原則案協定後尙有協商細則之必要大連會議迄雙方達成目的間自當仍需幾許之時日而原則案之協定不得謂非可喜之事也又西比利亞之撤兵非俟大連會議成立似難實行現駐屯兵計有第九第十一之兩師團其第十一師團中有滿期兵一部業令回國而以第八師團之兵補充云云

▲牛　莊▼

○李會長注重新聞

海城縣知事日昨訓令全境所屬各學校略謂案據教育會長李光前呈稱縣本會由臨時討論會請新聞爲輸入新知識之要素各校如不購閱教員無新知識之灌輸學生即無新知識之傳授當茲教育萌芽時期思潮日新月異如仍固步自封教育何日能有起色是以當場表決一致贊成除訂閱新文館章附呈外理合備文呈請鑒核示遵等情據此查該會所擬各節有關文化尙屬可行除指令並分行外合亟令仰各該校一體遵照其定閱簡章如左

一由各區警士轉送本研究會所

一各研究會所爲新聞轉發機關

一各校遣人至研究會所領取

一各校購閱各種新聞任便選擇

一各校所定新聞宜向研究會說明由研究會函達本會彙合與各報館定之

一報費由本會審查明確函知勸學所按規定數目由補助費項下截留轉給各報館

一遇有停發補助費之學校此項報費不在例內須仍舊發給

一每年按十個月規定

一定閱後遇有特別情形更定者宜預先聲明

一由十一年上學期開學後半月內

▲海　城▼

○廷知事公畢返署

縣署廷知事日前因有要公晉省面謁上峰請示機宜昨已公畢遂由省回海比即入署視事云

▲鐵　嶺▼

○高所長讌會公民

警察事務所長高舜庭氏帮辦清鄉頗著成績西關公會以該氏旣對于職務勤勞不惰自應有一翻酬報以慰厥心于是聯合恭送匾額藉表欽佩高氏復以彼等情誼優渥特請該會首人等在城裡獨一處讌會云

▲孫家台▼

○高橋氏晉京遊歷

駐防本驛獨立守備第二大隊中尉高橋氏經其友青木中將相邀前往北京遊歷該氏于日昨午後乘南滿瀛車至奉天換車西上遄返之日約在兩星期左右云

▲哈爾濱▼

○日俄將議通商協定

歸任途中菲爾之談話

日前赴連與會之赤塔陸相布恩菲爾氏因赤塔國民議會開會氏須歸國出席報告關于極東共和國軍事事宜並須參列來年度軍事預算會議自連返赤十一日道經哈爾濱語某記者曰

大連會商會已向前展開最近之會議赤塔側委員提出日本應自撤大兵並尼哥來夫斯克事件解決之具體案並對日本側十七個條之提議而提出對案日本正在請訓政府中大連會商不日當議及通商協定會議毫未取若何之手段且于現今就于沿海洲事件赤塔委員在大連亦不認有此項必要白軍之突襲行爲蓋以未受日本軍側之何等的妨碍始獲成功雖然在吾人並不以爲危險蓋第一人民或對于彼等素存敵意之沿海州全部農民均寄同情及好意吾儕也云

其言雖若此而外間推測則謂菲爾氏殆以沿海州事件之勃發爲極東共和國之一大事氏或轉司令官之職責上故不得不急遽返赤云

▲西　安▼

○郵局休息之時間

西安縣郵務局准南滿郵務管理局通告各機關法團遇星期日皆循例休息而郵務局向無此例殊屬非是茲特經該局規定章程于每星期日各郵局亦循例休息若鎭日不收受信件與交通上亦諸多窒碍必須各該局酌核于休息時間以不致停滯交通爲限然每屆星期日祇收信件所有包裹則停止接收安邑局長蕭受之准此每星期規定于早八鐘至午十二點鐘爲休息時間自午後十二點至四點鐘仍照常接收信件以重交通該局長昨將此種通告繕清粘貼郵局門首以期俾衆週知云

▲義　縣▼

○會議聯防

本邑北區清河門鎭警察區官鄭魁武關心地面近以冬防吃緊日昨特與門外埠新警察巡官杜清波及陸軍第四混成旅第一營長陳柏榮三連連長高魁山四連連長吳廷魁等會議冬防謂我境雖云太平仰賴諸公威名茲聞北下窪地方仍有票匪攪亂治安倘任南犯爲害匪淺務須聯防以保地面云

▲梨　樹▼

○尹知事注意印花

印花稅係大宗進欵稍有疏忽難免遺漏尹知事有見及此除派員勸導迭次調查外日昨在縣公署召集各警官特開印花會議討論數小時始散吾知印花必能日見起色矣

○崇儉會名實俱亡

前方良鈺宰邑時倡設崇儉會附于教育會院內未幾即行撤任嗣後雖有繼其志不但不能進行而且日形闃寂雖然廿匾額尙懸諸門左近來已議取締故咸謂名實俱亡云

▲北　鎭▼

○新舊所長已交替

本邑警察所長郭鳳朝由盤山調升以來十月有餘辦現地方行政事宜頗得民意茲因東區某巡官受賄發覺兼有私罰印花欵項被控該所長有失查之咎日昨由警務處訓令調省另有差委遺缺以省會警察六署一等巡官王實峰接充現已分別交接清楚矣

○督察長搜出烟藥

前日由省與玉所長同來警務督察長常璞泉到縣下榻于德陞棧次早六句半密入縣署施入監獄并被押所徐責五室內大肆搜翻聞係張楚石在省呈控之第一條果于徐犯提包內搜出大煙藥二包將此藥帶回棧內即取該犯押結其監獄係屬犯罪重地樊縣長李管獄員及司法吳巡官看守等人事前毫無知覺事後有負職務獄政之腐敗已可概見矣

▲柳　河▼

○星期日停寄包裹

本邑郵政局長金榮久昨奉管理局函開星期日長途郵差照常遞送外至各郵局酌核郵差往復時間停止辦公以資休息等因聞該局長遵函擬定嗣後每逢星期除上午七八點鐘下午三四點鐘收信不收匯兌包裹外其餘時間無論匯概包裹信件均不收受云

▲五　常▼

○私帖難禁續誌

五常現奉督軍嚴令查禁各縣之私帖已誌昨報茲據其底蘊孫軍長因吉省錢法毛荒已達極點屢爲籌設整頓之法奈終無收效之結果其各縣所出之私帖雖疊經派員查禁然並不悉若是出發之縣若長此以往其錢法致將不可收拾之地步易以孫軍長有鑒各縣破壞金融之紛亂大爲震怒除嚴令各縣查禁外決不稍緩聞朱知事接奉此次命令雖經派員出查奈有種種難處總不容不思完善之辦法設法禁止矣茲特以告關心錢法者

（一）五常全境所有出發私帖者約不下二百餘家不過于前歲起有招股以開設銀行號爲名目藉此出錢市錢紙幣以此市帖收買煙麻糧石赴吉長哈各埠售賣獲利甚鉅于是各商家亦均見利忘害俱追隨出帖由此即漫無限制出帖者無日無之甚至伙房小店攤床各人均爲出帖加之官家毫不過問即此蔓延日深

（二）五常自均發私帖官帖不見諸物昂貴較去歲已高數倍如粮石元豆每石三十吊現漲一百一十五吊小麥每石九十吊刻漲二百餘吊枝柴每車五十吊已漲三百餘吊木炭每百斤九十吊業漲至三百五十吊豆油每斤六吊現漲至十六吊白酒八吊漲十四五吊白面三吊漲八吊豆餅二十餘吊漲五十餘吊以上諸物雖如此高貴而出帖者有價即賣以便至吉長哈變售官帖但其私帖盛行均待多少備用官帖致將官帖每百吊加利十餘吊

（三）五常各商均因此帖受若大之損失其當地商舖尙可敷衍其外來開設商號及住地方者均須逃歸他往

（四）五常縣知事朱允清雖經接奉禁帖嚴令奈到居冬臘商民正在催賬紛忙之際市面俱以私帖交易倘遽然禁止不但市面急惶而農民有此私帖受莫大之影響倘有完善辦法即行取締如何禁止容訪續誌

▲綏芬河▼

○李司令積勞成疾

吉軍第七混成旅旅長兼綏寧路軍副司令李桂林君于團長任內駐防綏芬責任重大交涉頻煩又兼沿綫山深林密胡匪猖獗經該司令督隊勦捕屢擒匪首沿綫賴以安謐已迭經登載各報惟現該司令新升旅長對于沿綫治安尤加注意自就接任之初即親乘甲車督率官兵梭巡沿綫所有沿綫防所均重新布置諸務力加整頓是以地方安堵胡匪遠颺市鎭商民無不頌聲載道溯自月初孫軍長兼督辦暨渥局長有視察東省鐵路之消息乃該司令即乘甲車開駛哈埠迎迓師節併視查本旅防務（彼時旅部尙在一面坡）不竟行抵阿什河車站該司令以操勞過度天氣凜寒受有感冒染成腸患之疾勢甚劇烈厥後回轅七八日湯米未曾下咽危險莫可言狀幸而近經本埠俄國醫院院長包包夫選方調劑按法診治現已略見痊云

新潮　飛沫

現代教育趨勢

郭威白記

▲美國哥命比亞大學教師院東方教育教授塞耳博士在　北京高師：演講

中國學生之去美國始于一千八百七十年我與二十五年前始獲見中國學生那時很引起我對于東方教育的興味現時中國學生在美國指不勝屈了即就哥倫比亞大學一校而論已每年加多況且我們回國後對于教育界都很有貢獻即如目前在座的貴校長李先生同王先生等這實在是我們很榮幸的事情

我今天所要講的題目是（現代教育趨勢）這個題目表面看去很平常仔細想起來實在是很不容易講的譬如歐洲各國的實業非常發達各處工廠林立煙囪所在皆是穿工人衣服的人我們更隨處可見表面上看來實業問題在歐洲實在是很普遍了但他的將來關係若何？他的弊病應當用什麽方法去改革他？可以說沒有一個能夠明瞭他的內容英國于一千八百三十二年即經國會通過改革實業案可見他早就重視這個問題但至今差不多一世紀了還沒有想出一個具體辦法可見一個問題一種學說在外表很容易懂的但他的內容實在複雜得很教育也是如此我今日要講的只是三種力量對于教育界很有關係說出來也是很平常的

（一）教育與社會影響　從前歐洲教育只有富人能夠享受因爲他對于他的生活有自然豐富的供給無需勞心費力去維持故有暇去學校學習那種離開生活很遠的學問如文學政治等到後來政治發達了有人知道國家的強盛不是少數人有學問就可以辦得到的那些社會上佔多數的貧民到了這個時候也就得着了求教育的機會但是他們衣食往往缺乏精神上感受痛苦身體上遂不能強健且因此致發生出許多問題來學校爲求他們身體強健精神安慰能夠安心求學的緣故遂供給他們的膳宿在理無論什麽人都要強迫若去受教育新教授的也是日常生活之事我不久會在紐約參觀一個學校他們正在練習刷牙一個教員拿着一柄牙刷在他口內上下左右的刷且令學生去模做他這個學校爲什麽致這種瑣細的事情呢？因爲有經驗從何處得來咧（未完）

批　示

▲實業廳批示

原具呈人郭盛林　呈一件呈請減少鋼礦域由　呈悉查閱來圖基點至第三號應爲二百二十六度第二號至第三號應爲八十六度第四號至第一號應爲二百六十六度且關係圖亦未註明新舊關係等字樣均有未合原圖發還查照更正再該商礦決書紙一分不敷存轉應再補具一分連同礦圖五紙關係圖二紙及原領圖照各一紙一併呈退候核議書公費及圖一紙均存餘圖七紙均發還此批

冠　蓋　往　來

▲孫吉林督軍之夫人　一行十六日由奉赴吉林

▲關鐸氏（四洮鐵路局長）　十六日由連埠來奉

●奉天糧行市（十二月十六日）

[illegible]

●奉天金銀行市

金票對小洋　鈔票對小洋　大洋票對小洋　[illegible]

寄付　十日限奉票換金票　[illegible]

寄付　十日限鈔票換金票　[illegible]

上海匯現　六錢三分　東三省官銀號匯行

上海匯大洋　四十元

●開原取引所（十二月十四日）

大豆　一月限　二月限　三月限　[illegible]

天氣　本日　奉天　長春　大連　營口　北又西　[illegible]

神皋雜俎

（本欄歡迎投稿）

小說　儷西亞郡主傳（三二八）

傷吁譯述　禁止轉載

第二十六章

基督的兩個大弟子最後的運命到了。彼得這時已然被捕。投在麻米兒沁牢獄裡。這老人雖在監牢裏。還救了兩個破滅的靈魂。完成了他的事業。這兩個得救的是誰。却是兩個獄卒。一個叫和羅塞斯。一個叫馬爾查奴。都從彼得受了洗禮。但是這時奈羅皇帝。並沒在京裡。一應政事。便託負兩名親貴權攝。那攝政便將彼得宣告死刑。依法律。先將彼得加以笞刑。翌日拉出城外。在巴齊幹山麓執行十字架死刑。是日牢獄以前。集得人山人海。把門軍士。都暗暗吃驚起來。可是這些人民。到這里來。並不是爲看熱鬧。是特意送這老使徒到刑場的。約午後申時。獄門開了。只見一群軍人。簇擁着彼得出來了。此時太陽已有些西傾。日光極爲朗麗。據羅馬刑人慣例。死囚應當自己扛了十字架到刑場的。這日却免了彼得自負十字架。這也皆因他年老氣衰。扛不動這座丈餘木架。此時彼得徐步向前。人叢裡的基督教徒。却好正看他的正面。只見彼得的白髯。時時爲微人鉄盔所蔽。這時人群裡。早起了一陣痛哭之聲。不一會。也就止住了。只見老人的顏面。異常的端嚴。顯露出喜悅之色。看他那種態度。不像就死地的犧牲。却像凱旋的豪傑。所以群衆見了。都爲神王。不再哭了。

這個老漁人。平日本極和藹謙卑的。今日于軍人圍護之中。却意氣揚揚。傲然不可一世。這種態度。是衆人向來沒看見過的。這時的彼得在軍人和人民裡面。不亞如一位最有令名的君主。只聽由兩旁人叢裡喊道。

『看彼得。他是到主那里去的！』

這時一切人民。都忘了彼得是到刑場的。差不多都作了他的眞面目的從者。自基督受刑以來。總沒有這樣一件偉大的事情。從前死的教徒。已把世界買下了。今日這個犧牲者。却早買了羅馬都城。群衆太郡這樣想的。在基督教徒。都說他是義人。基督的門徒。要把慈愛傳徧世界的。今日慷慨捐生去了。在未奉教的人。也都說他不是罪人。停了腳。觀看不止。

這時行人停步。車馬塞途。都看着彼得一行。沿着新建的民家。向前去了。大街上肅靜已極。除了軍人的劍佩聲。和祈禱之聲。什麼也聽不見。彼得見路旁跪了許多人。在那里祈禱。臉上更加喜悅。知道自己的事業成功了。戰勝凱旋了。什麼勢力也防止不住了。喜悅之極。指着羅馬固有的廟祠說。『爾不日便成基督的殿堂了』又指着兩旁人民說。『爾的子孫。都做了基督的僕人了』（未完）

離魂記（四）

（幽文撰）

便很命的捏一把小仙的手。瞧了他幾眼。說道我明天再來。你。你。你等着我。這小仙心中。也是很難過。只好由他去了。二人出了接香院。即分手作別。三眠回到店中。自是想着金小仙。那小仙坐在房中。也想李三眠。今日的光景。自是歡喜。手托香腮。自言自語的道。今天可有出頭的日子了。又轉念道。天不能如人。此中恐怕又有別的變故。又想父母去世的早。剩下自己。受了狠心舅舅的賺。和自己的命苦。越想越悲。越悲越想。可就哭泣起來。忽然鴇兒過來。見他臉上有淚痕。便數落他一番。也不敢答言。鴇兒出去。小仙急閉了門。拿手巾擦了眼淚。心中細想。如何能出這個地方。好隨那李三眠可意的人去。倒在床上。直鬱鬱了半夜。方纔睡着。次日起來。記得昨日那人必來。便高高興興的。撐起精神。對着鏡子。越看越樂。就好好的打扮打扮。穿上時樣的衣服。鴇兒當他回心轉意。也是樂個不住。這小仙從早晨起來。早飯也樂的沒吃。直到十二點鐘。急的像熱鍋螞蟻一般。在地下不住的亂走。左等也不來。右等也不來。看看太陽西下。又到了下午四點鐘。那李三眠還是未來。這小仙驚着沒指望了。垂頭喪氣。關門上床。想那個人如何沒來呢。不一會即聽有人敲門喊道。小仙小仙。小仙一聽。樂的心花也開了。[illegible]下床開門。說道那個客人可來啦。卻是本院的小廝。手拿着一封信。遞過小仙。即一徑去了。這小仙心又涼了一半。只得把那信拏過來一看。又勾起多少的事故。你道這信是那裏來的。就是那李三眠的信。再說那三眠。昨日從接香院回來。吃過晚飯。到了點燈的時候。想那小仙。眞是叫人難過。只見外邊進了一人。跑的喝吃的喘。吁着少爺不好了。李三眠大驚。心中不住的撲撲亂跳。看那人時。是他家的老僕胡進財。便定神問道。什麼事。是什麼事。那胡進財喘着。對三眠說道。自少爺起身以後。我家老爺得了風病。太太叫我來找少爺。少爺赶快回家罷。趕快趕快。收拾回去。三眠一聽。心中着急。打算回去。又負了小仙。若不回去。便是不孝。無法寫了一信給小仙寄去。（未完）

戲評

▲一面坡戲園開幕之一夕戲

（沛霖）

披街劇園。荒閉已久。近復經商民翟某等。重新開辦。于昨日開幕。余以久處塞上。正極無聊。聞之殊喜。是晚特往觀之。入座時。台上爲童伶筱慶榮打棍出箱。甚精彩。次爲名伶翟瑞亭之徐母罵曹。該伶余在奉哈。曾屢觀之。爲東省黃腔老旦中。數一數二的人才。嗓音洪亮。台步穩重。罵曹一場。描寫徐母當年賢烈之氣。惟妙維肖。唱作工。較之在奉哈時。有過無不及。次爲坤伶張美玉之鐵美案。唱作均稱自如。亦秦腔青衣中。傑起之秀。次爲坤伶傳寶紅之探母。該伶在哈即享大名。聲調摹元元紅。全戲無懈可擊。大軸戲爲張鑫如之新安驛。身段既屬活潑。唱作亦覺工整。洞房一場。頗爲精細。聞該伶出台僅月餘。而能如此。亦不可多得者也。

品花

▲冶遊一夕話

（欣生）

日昨四時公務已畢。悶坐斗室中。正在寂寥之際。懸欲把杯痛飲。聊澆塊壘。以開胸襟。忽聞電鈴作響。予抖擻精神。忙摘耳機穩聽。則聲音源源而來。詢其姓氏。知爲雲麗女史。及口天木子二君。電催備金事。予乃更衣履。理冠帶。買車西上。直抵棠順班。則二我及女史早已屹望多時矣。予至則女史笑言曰。吾料你將至矣。讓入室。甫及坐。則杯盤齊飛。烟茶迭至。予曰。此招待。實要我的勁頭。女史曰。何足介意。木子曰。前日閻王爺與你拍來一電。內容何事。予曰。要命字。木子曰。閻王爺要你命。吾也跟你去。正在歡諧間。而雲仙。掀簾入。笑言曰。聽什麼。木子曰。頭髮繩拴大錢。隨便罷。乃唱了一齣五家坡。一齣數子。又唱了一個打牙牌。口天君曰。不用唱了。明天再見罷。一笑而別。此時了。予較窮幾個碟子。更親密了。予要求女史唱一段斬子。餘音嫋嫋。眞有繞梁三日之概。口天君贊曰。上鞋不用錐子針好。滿座鬨然。女史亦捧腹。校書不獨桃花粉面。柳腰杏眼。善應酬。工皮簧已也。且舉止大方。豁達隱重。無怪乎予之渴思餓想。不能自主也。寄語校書。好自爲之。予拭目觀之。

▲奉垣花事談（二）

（幼弟投稿）

翠順部小芬女史。眉如新月。目似秋波。含嬌巧笑。不足喻其嬌。帶雨梨花。庶能比其艷。彼庸脂俗粉。安能與其較。溫存秀雅。應酬完善。惟桃源洞口。尚未許漁郎問津。殊憾事也。

▲花國夜遊記

（水雲軒生）

昨天雲霞風月諸君來寓。大家遊戲。擺個酒陣。拇戰多時。互有勝負。雲霞爲强兵患起見。提倡酒後餘興。作花國遊。因選擇目的物。徵求各人意見。風月起而言曰。柳巷花街。固以等分。然頭等二等姑娘不准皆好。而三等姑娘亦未必盡壞。鄙人近日新認識會汕班俊亭。論其姿色。則娉婷似玉。嬌艷如花。雖秋水春山。不能形容其嫵媚。楊翠柳。詎足描寫其嬝娜。況其蘭心蕙質。桂魄梅魂。亦莊亦雅。宜笑宜顰。而且識字知書。精通音樂。雅善風琴。至若香閣寬廠。陳設雅致。尤可人意。如此麗人。不但三等絕無僅有。即頭二等中。亦不多覯。風月話未終了。大家心已活動。即時投戈息馬。就道平康。轉瞬間已到會仙門首。恰遇俊亭出來送客。翻腰輕舞。飄飄欲仙。相同進院。由元緒讓入校書本屋。鏡影三面。燈光四射。恍如置身水晶宮裡。目爲之眩。校書照例應酬三場。即風月身傍。情話般般。娓娓可聽。復譜紅樓夢寶玉探病故事。以助談興。更按風琴。唱樂歌數闋。手法純熟。腔調抑揚。若西湖十景遊春。蘇武還足諸曲。無不合拍中節。俱臻神妙。余不禁拍案叫絕。嘆未曾有。因限于時間問題。遂賦歸去來辭。余以乘興而來。盡興而返。平生酣暢。未若此遊。抵寓後。爰筆誌之。

文苑

▲李太公秀庭老先生七秩晉六壽序

（續）（濬香）

古人幽棲養志。不慕榮華。善氣迎人。能格頑梗。是以受管寧之誠。孝悌居先。聞王烈之風。姓名畏告。太公澹泊彌甘。彝倫攸叙。法希文之瞻族。同康伯之襄姻。百里以內。爭訟悉折夫片言。一門之中。少長咸使之典學。此其德教之不可及者四也。抑且蘭桂聯芳。箕裘克紹。重光奕葉。陸機則恆誦先芬。荀白傳家。楊奇則上繩祖武。令孫香儕先生。白鱗一角。丹鳳五文。譜席聯翩。作群倫領袖。于闐鼓鐸。濬國財源。問紛冒山林。篳路藍縷。述虞衡官守。朱祓華輪。太公鴻毛遇順。燕翼貽謀。傳家訓于之推。美丰神于王睞。曾元點頷。竟同五世之堂。瀚灑頤情。養郤萬鍾之祿。此其後起之不可及者五也。若夫賜靈壽之杖。優禮朝賢。號鄭公之鄉。旌崇郡守。皆所以移風易俗。獎善旌能。太翁修重典型。心存愷悌。六姻盡任卹之誼。五省賑昏墊之災。發粟陶朐。遍數惠澤。掃門都尉。屢候起居。灑翰藻于楓廷。列煇煌于綽楔。一字之褒。華袞比榮。大可及者六也。是知希聖之彥。基于饒之施。善人是富。此其榮典之不者神自淸。蠡慧有福必大。迴溯童蒙。破車之積。奇于艸角。德厚平反甫十齡。家遭多難。受里豪之侮辱。慨射蜮之橫飛。遂乃車前執贄。侍跛涉于重闈。擴尾需辭。卒平反于大府。每念艱能之艱辛。益覺桑榆之逸樂。爾陔色養。合海陸之珍饈。鯢齒康疆。邁佺喬之歲月。蔚爲人瑞。不逆天庥。豈倖致歟。某等園綺丰貌。幸挹高賢。傲宋趙儉。忝居後塵。逢茲懸弧杖國之辰。宜有侑爵吹豳之祝。故紅梅萬本。花拂香筵。綵絲懸大年。籌添海屋。斑衣迭舞乎孫枝。椿樹恒榮於閬苑。開函關而迎紫氣。吏候李聃。撥雲霧而見青天。人瞻樂令。所願飲瀛洲之醴。壽居百齡。還看游衍舞之拈。圖觀五老。（完）

雜報

△奉天▽

蒙面行刦

十三日夜九時許西站平康里腹町三番地牛肉六回商永處實來一蒙面之偉男子正疑惑間該男子忽出手槍威嚇搶去櫃頭實款三元餘竟若行所無事而去

戲園競爭

省垣各戲園近來爲營業上之競爭邀到有名解色角致座客現在最興旺者爲鼓樓南大新舞台該園園主王德先現在邀請祖憲庭姚香閣李子峰等出而協助由上海邀到佈景繪畫者數人每日按戲畫片並邀名伶小有奎坤伶金紫鈴等編演新戲藉以疏通人民智識爲營業上之競爭云（之）

加添巡官

第六警察署因商埠北市場日漸興盛警察責任日益加重該署田署長現邀請准王總長將該署添加巡官一名以重責任並在宜春里分駐所增添警士四名以資保護妓女云（海）

冶遊被撤

警察六署查捐員汪慶麟近來常在宜春里某妓館花四寶處住宿爲田署長查悉不但連日住宿且有仗勢不給夜合資情事特行派員密查屬實十日昨將汪某撤退以儆效尤而重妓業云

縱容猾子

大東關副都統衙署護兵日張某之媳在大東關大什字街南居住家貧如洗有子年十四五歲專事偷投經人拿獲張護兵日出而袒護且詭陷他人從中斂錢日前偷竊某床攤紙幣牛角當經床主拿獲毆打數下張護兵日聞風前往大有威嚇經人調停出賠償名譽費兩元始行了結由是人皆不畏小偷而畏張護兵日云（人）

形跡可疑

昨晚有遼陽人李光烈者在日站下車即帶行李座皮篷馬車至大西關大什街朝鮮妓館下車行李亦一併搬入該管警察以其身穿華服攜帶行李四五件而不寓客棧來宿妓館殊屬可疑遂邀他警二名同至該館盤問據云姓李名光烈原籍遼陽由煙台乘南滿火車過奉前往長春謀電報局事警察問其既係赴長因何在奉下車宿娼李某云因性喜冶遊起的是通票因係可以二日通用故而至此略事逗遛並無別情並出南滿車之通票與之驗看警察不信檢查行李亦無違禁物品遂出而赴擧報告長官結果如何不得而知（海）

修小河沿

萬泉河畔自中秋後久未經其地昨因訪友經過見鴨波館北面又新築房舍不少南北河流更行深鑿馬路亦已修寬聞俟來年春融擬香樹西側之土台尚擬建築高樓以資啟展預計來年風景定必有勝于昔者矣（人）

前踞後恭

昨在大東門裏見有軍人數名拉馬溜走一衣華服拔大鬢者行其前兵士嫌其行路遲緩以馬韁擇之且斥曰快着點走遠擺呢其人大怒責其野蠻並問其長官名字何如此毫無教育兵士先猶疑其虛張聲勢反問之其人出名片以示兵大懼當即立正舉手百般賠罪某甲憐其愚而戒斥之見者咸謂武夫欺軟怕硬

游擊拔防

昨在街頭見一丐鶉衣百結挨戶行乞不勝其凍餒者或憐而予以錢並指其被入捷流所丐顏蹙曰如此雖苦棲流之苦猶有甚于此者也旋備述所中之困難情形聞者皆爲之唏息不置

跌倒就死

小西關下頭住戶李萬春年近花甲昨十四日往西城某屯索取地租行抵馬三家子附近不知如何竟爾跌倒未及一時氣息盡絕現經該管警察召其親屬領屍埋葬云（吉）

商界惡例

商業中稱荒一事已成慣例因之爲奸商所利用有其實賺錢而佯爲賠累者經理人將賠賺情形報之商會或工會會中卽爲之貼封條定期邀集債主分劈舖墊及剩貨以了債務一年三節以此種手續荒閉者不知凡幾其中眞荒者固有之藉此以圖傾騙者實居多數商界以相習成風無人窮究官府以無人告發亦決不多事是以正當商家對于賒欠交易因不存有戒心現鐘樓南某菓匣舖亦將以此法報荒了債云

▲來函更正

逕啓者頃閱本月十四日貴報雜錄欄內登有歛怨爲德之標題據聞商務會巫勝楊某因衰老告退經該會發起特爲醵資除商家不計外馬車街輻出資一元轎車則出資五毛其錢均由該會代收一則披閱之餘不勝詫異查鄙人濫竽商會雖經有年現雖漸入老境並無告退情事至家道如何姑不具論自問度此殘年尚有餘樂更無庸他人總總過慮代爲醵資（中畧）似此無根之談既有碍于個人名譽復影響于社會叩途未便緘默不言致使以訛傳訛淆惑衆聽用特依照報例函請大主筆查照更正以昭眞相而免訛傳臨顒不勝禱盼之至此頌著安

楊鶴德謹啓

敬啓者茲閱 貴報雜欄內載彰武縣司法科書記員有顛倒是非積壓案件詐欺款項等情聽聞之下不勝駭異歛人充差以來自知潔己奉公不遑餘力並無營私舞弊情事捫心自問無愧天良此次被誣係仇家揑造是非亦須訪自錯悞如係仇家作對何方出名指控歛人亦無勢力可畏伏思名譽攸關鄙人含冤默爲此函懇 貴報館大主筆先生查照代爲更正以爲德便

歛人宋維新鞠躬

自由論壇

（歡迎）（稿投）

▲四頭會議又見乎　上半年天津開四頭會議在座者爲曹錕張作霖王占元靳雲鵬未幾直軍入鄂王占元遂失其會晤之資格而湘鄂人民羅一番浩刦令張新又蒞津來聞曹氏亦將光臨而頂補王缺之吳佩孚且有赶來參預末席ノ風說是天津又要開四頭會議矣但不知會晤後四位中又有誰似王占元之倒霉又有何地方之人民更將羅一番浩刦也

又聞張使本擬直赴北京過津並不勾留旋爲車站上一點紅燈所阻乃下車盤桓禮帷曹錕回憶二十年前天津遍地紅燈百姓受糜爛之慘前夜車站上之一點紅映入迷信家腦筋中必又疑爲不祥之朕兆也然而昔之所謂某老師某老師豈得與今之大師比哉則亦付諸姑妄言之姑妄聽之而已（雷行）

▲回顧　前次張使入關除新授奉多數閣員赴津迎迓外曹使自保來會王占元自武昌來會三使會議後即同日連袂來京此次入關則王占元已倒曹氏稱病未能陪新總理雖仍照舊例郊迎三百里然亦未與同車來京未審張使撫今思昔頗有踽踽獨行之感否（笑我）

▲危險之一　官吏罷工已開未有之先例最近乃由罷工轉而各攻擊其當事各如京綏局如航空署是已由對錢問題變而爲對人問題將藉以發洩其不平者而滋鬧焉是眞政府所夢想不到之危險矣

今之爲官吏者孰無可以攻擊之其其爲官使長者孰無可以攻擊之惡名機關又孰得其平不得其平則罷工罷工則轉變而攻擊其長攻擊其長而後浸可以互相攻擊于是官府之罪惡已至其極而至于各不相週機局勢之驟擾亂不爲一般人所畏懼之任何主義而于官吏實現之官吏之罪惡更不因一般人之厭惡而忍任何之變端乃於官吏自身實供之循環周流直令吾人不寒而慄

此特危險之一耳中國此際幾如漏舟千孔百穴無不滲入吾又惡得一一而揭出之（怡銘）

△安東▽

商團可嘉

本埠第十班商團爲保衛全埠治安起見于冬防期內徹夜荷槍實彈遶巡街衢冒風衝寒毫無畏難之色以商家青年櫃夥具此毅力豈非難能可貴耶記者故謹代全埠商民額手致謝云

小學招生

本埠元寶山縣立高等小學第七級生徒行將畢業該校擬招新生一級以五十人爲限定于本月二十八日考試該校辦理完善以故近日前往報名者頗形踴躍云

△大連▽

電車傷人

大連市攝津町某號櫃夥張某昨日午前二時步行西崗子東關街被某號電車撞倒不省人事經運轉手下車持飽頭部已傷血流如注即行送某醫院調治未悉果有性命之虞否

商號減價

大連市小崗子日新街七番地德慶長綢緞莊自開幕以來生意頗形發達近該號主人爲擴充營業酬答顧主起見定于陽曆年正月初一日起至初七日止減假七天以酬顧主之雅意屆時必有一番盛況云

△大石橋▽

嚴查漏稅

本街稅捐分局入冬以來徵收雖有起色然各糧車時仍有越繞局卡希圖漏稅之情事該局昨特派巡差四出偵查糧車如有繞越局卡偷漏稅捐者即行帶局從重罰辦云

△海城▽

榜示罰金

縣署日前查獲賭犯數起業經訊判分別輕重各處罰金措欵抽贖昨將十月十一月共收入賭犯十八名之罰金大洋五百四十元列名榜示俾衆週知

以儆效尤云

邪教宜禁

近有邑北安山站西陽壽寺僧人以勸善爲名誘人入教其數爲二角二厘凡愿入者必須捐資若干該僧猶以大言惑衆謂能預知未來之事信者不遭災刦且得幸福是以受欺者不可勝斗茲聞該僧等以募捐分肥未能平允致起紛爭互訟成案並供指捐戶花名刊案質証現經縣署差傳各戶候審想賢有司必能洞悉民隱懲彼邪教極我愚民云

△本溪▽

電話撤銷

本邑煤鐵公司前幾年間因事務紛繁凡關於責任重大職員社宅均設置電話以資辦公惡通自範圍縮小諸事樽櫛日昨庶務科長飭令電話係竟將無關緊要之電話撤去三十餘架以節經費云

春記倒閉

本縣東大街下雜貨商春記營業多年忽于日昨倒閉以至街面議論紛紛未悉該執事與財東其中有無膠葛俟詰再誌

△西安▽

勘驗自縊

西安城內警察第三分駐所巡官許愼卿經駱所長提升巡官以來對于職務頗爲認眞于日昨帶警巡邏至管界東門外龍首山麓公園門北邊有無名男子約二十餘歲身穿青布棉袍項勒麻繩自縊于樹上身死巡官以事關命案除飭警士看守外並呈報縣署警所以資勘驗首席承審員鄭餘九係此比卽帶同檢驗吏前往勘驗適有縊死者之友人謂其係鳳作通草花之工人確因債務過多時屆新舊歷年無法償還故尋斯短見等語經鄭承審詳細詢問爲屬實飭令其友人先行備棺掩埋再行通知其家屬云

△西豐▽

科員銷假

縣署第二科科員梁治平上月曾奉母諭令其回籍梁即請准短假買車回籍以盡孝思刻梁君私事已畢昨由籍返署撥即銷假照常視事云

△台安▽

懸賞緝賊

前縣南三角泡村李芳圃家于十一月八日晚間被賊六名搶去現大洋匹衣物件等項三千餘元已誌本報茲因該日未曾破案當道頗覺有失保民之責日昨特通知各區警甲在十五日內如拿獲正犯取出贓物者賞洋三百圓並記大功一次以期早日破案云

請補決口

台安縣境夏秋雨水浩大遼河堤決口甚多均經當道督率補修惟縣北遼中縣所屬之小檯樹子于家大園子一處決口迄今未曾修補鄉農頗有懼心因該處決口時堪堤被水沖潰百有餘丈並打成溝渠甚深若不春前補修一經春水即行溢出下游二百里所有田禾必被淹沒是以鄉農聯名具呈請縣署轉遂遼中縣長春前督修以免春勞之苦而救鄰縣之災民想遼台二縣長見此呈鑒必竭力照辦以盡保衛之責云

△岫岩▽

假期規定

學校寒暑兩假每年由省教育廳先期規定閱勸學所前已奉到此項訓令年届寒假由十一年一月五日（陰歷十二月八日）起至二月十四日（陰歷正月十八日）止共四十日該所刻正辦理公文通知城鄉各校遵照矣

觀戲鬧事

火神廟演劇二十餘日秩序極稱安謐忽于十一日（星期日）傍午散戲時有中學生于某與縣署雇員戴某相撞致起口角以後不知何故李知事竟將中生于某德署看押滌云此中恐有一大風潮姑誌之以觀究竟

△柳河▽

獄官槍斃

本邑于貴良知事縱其內弟張香九勒贓等情已誌前報茲聞省尹查明屬實電稟上峰核辦在案本月九號奉電飭將于貴良知事並其弟（二老爺）看押將獄官張香九處死等因王理堂道尹遵電于是日午刻除將于知事並其弟嚴押外並將獄官張香九提出驗明正身綁赴刑場槍決示衆云

警長被撤

本邑警察所長王福順到差以來對于緝捕擊事頗稱盡職不知因何昨忽奉電撤差惟柳尾山深林密胡匪出沒無常至警長既善捕擊地方安謐未悉新任警長亦能如舊警長之勇否耶姑誌之以覘厥後

營業部啓事

分館代派處鑒茲託募之祝年廣告本社急待預爲製版誠恐年週紛忙遺漏務須將募定之廣告稿於本二十日付郵寄來萬勿遲悞是要此佈

改委老達房代派處經理

老達房代派處經理何君耀延因事辭職遺缺經本分館改委傅君繼續接辦仰該處各界諸君有欲訂閱本報暨刊登廣告者祈與傅經理接洽可也至前經理經手事宜本經理概不負責此佈

冷旗屯盛京時報分館白子奇啓

奉天萬芝堂參茸莊

太醫院宋醫立案發給執照各省府縣均有代理本堂宋醫子岐應症特此週知

參茸補腎丸 專治腎氣虛損腰痛耳鳴遺精白濁四肢酸軟等症服之神效每匣二元每六匣十元

立止咳嗽藥 專治遠年近日痰喘咳嗽虛損勞傷等症服之止嗽化痰定喘奇效每付四角十付三元五角五付一元八角

開胃止痛丸 專治男婦心胃疼痛胸膈脹滿飲食無味寒積肚痛等症服之甚效每付一元四角

宋氏救喉散 專治咽喉諸症單雙乳蛾喉瘟痧症喉花柳攻喉或腫破爛水漿不進吹之立消每大瓶壹元小瓶五角

保胎健母丸 專治婦人久患墮胎者或一次二次者或受孕之後服此丸萬無墜胎之患誠屬保胎之良藥每大匣一元六角小匣八角

萬應回生丹 專治四時瘟疫霍亂吐瀉轉筋抽搐腹痛頭眩紋腸痧等症服之屢經驗起死回生每服五角

神效虎骨藥酒 專治腰腿疼痛手足麻木半身不遂五勞七傷服此酒神效每大桶三元中桶一元五角小桶六角

調經種子丹 專治婦女經脈不調氣滯血少時常腹痛崩漏帶下心跳脹滿咳嗽盜汗腰痠腿軟服之調經開鬱每大匣二元四角中匣一元二角

虎骨熊油膏 專貼左癱右瘓週身麻木筋骨疼痛內服本堂虎骨酒最能舒筋活血每大張六角小張三角

牛黃上清丸 專治諸般火熱上攻頭暈語言紊亂或偏正頭痛或咽喉不利等症服之神效每大盒一元二角小盒六角

琥珀逐淋丸 治五淋白濁小便刺痛沾染花柳魚口便毒毛髮脫落口鼻腐爛等症服之清淋解毒消腫止痛疏利下元調暢水道每包五角

雙合化痞膏 專貼男婦諸般積聚心胃疼痛胸膈脹滿氣逆不舒泄瀉痢疾遺精疼痛氣腰腿疼痛手足麻木小兒食積痞塊痞氣虛脫肛肚腹疼痛常貼此膏化痞消積速効每份四角

代售處
哈爾濱大德昌　長春祥順德　四平街德聚源　鄭家屯豐聚當　阿什河和順昌　江省同盛和
哈爾濱魁升堂　吉林源升慶　奉化縣德聚源　洮南台增益昌　岫岩永慶書局　營口合順隆
西豐東興順　農安縣永慶東　新民縣利順東　遼陽利順德　懷德縣泰和隆　呼蘭同合春
東豐合順興　農安縣玉茗順　錦縣福順昌　本溪縣張碗舖　海龍縣鴻興和　錦縣魁峰永
安東東益增　西安縣春發長　長春玉茗順　大連協茂盛　北林子義升東　公主嶺泰和增

發賣川廣藥材飲片參茸丸散膏丹虎鹿仙膠一概俱全外埠郵購本堂藥品時欵寄下照辦不悞本舖開設奉天大西關　萬芝堂謹啓　中國電話一三四號

麝香黑鉛散 專治諸般瘡症疼痛難忍急上此藥無不効驗大餅一元小餅五角 三黃寶蠟丸主治跌打損傷消腫止痛服此丸有起死回生之力也每付四角

芝蘭黑香皂

九重綠香皂

顏色之美也者非依脂粉能使皮膚之素質美艷故維新佳人居常淡妝若用此香皂浴身洗臉定能使天然美膚益細且艷而此二大香皂用之不但除去皮膚之污垢其配合原料係為保護皮膚之高貴諸材料是以品質優良實與他品迥不侔及也 經理奉天城裡 寺庄洋行

志仁堂雙層化積膏

此膏專貼男婦氣積血積寒積食積心胃疼痛胸膈脹滿噎膈反胃氣膨水膨癥瘕痞塊痢疾泄瀉腎寒腰腿筋骨疼痛手足麻木男子疝氣腎囊潮濕婦人經血不調腰腿疼痛赤白帶下子宮寒冷久不孕育並治小兒乳食痞疳蟲積偏墜等症此膏收效甚速少者五六日多者十餘日不但積消聚散而且健脾衛生誠膏藥中妙品此膏每份兩張紅白藥面兩包合洋五角

本堂開設奉天省城精製各藥東三省城鎮均有雜貨行代理如買到就近處問買

男婦種子丹 專治男婦久不生育或生育素慣半產總因男子房事太過精乏髓冷婦女經血不調血海空虛以致每盒壹圓

虎骨壯陽膏 專貼風寒筋骨疼痛半身不遂麻木抽筋腰腹疼痛並男子腎寒疝氣腎虛陽痿不舉不能種子及女子經寒腰腹疼痛下部寒盛白帶過旺不能受孕或受孕多病或產後惡露腹痛血癥血瘕等症貼之神效每張大洋一圓

男女癆瘵丹 專治男婦各種癆病發熱咳嗽自汗盜汗腰腿痠軟四肢無力脾虛溏泄胸滿少食進服此藥立效每盒壹圓

強種補元丹 專治腎虛腎寒腎囊潮濕便濁遺精腰疼腿軟四肢無力以及諸虛百損五勞七傷等症服之立效每盒五角

婦科鹿胎丸 專治婦女經血不調經閉不通經漏不止赤白帶下經期腰腿疼痛產後瘀血腹痛等症服之神效每丸貳角

止嗽保肺丸 專治辛苦勞役傷肺房勞傷腎肺腎兩傷正氣不固寒邪外侵痰喘咳嗽氣虛短促痰涎壅盛等症每盒四角

清毒掃滋丸 專治因風火花柳染成五淋白濁楊梅痔瘡魚口便毒毛髮脫落鼻塌齒陷咽喉破爛及搶毒等症每盒四角

順氣健胃丸 專治脾虛胃弱胸脇脹腹痛飲食少進嘔吐瀉痢氣膨水膨癥瘕痞塊內服此丸外貼化積膏立效每盒九角

筋骨萬靈丹 專治中風半身不遂口眼歪邪風寒濕痺閉塞經絡脊臂腰腿疼痛手足麻木抽搐筋骨疼痛等症每盒四角

新到 德國九一四藥針 真正

自歐戰以來交通不便。德國九一四來源早斷。雖有日法二種通用市面。論其功效不及德國者遠矣。近來歐戰平和。各國仍照舊通商。所以眞正德國九一四又復運到中原矣。此藥製者純淨性平無毒。即無病者射之淸血。亦無防碍。如染梅毒者射之。其殺菌力甚大。更無絕嗣斷後之說。染花柳者諸君注意。凡一切梅毒下疳慢性橫痃。或咽喉肛門潰爛。及骨節疼痛等症。注射針七日保痊。永遠不犯。因此藥初到恐未週知。特別減價二禮拜。患此症者諸君速來本社注射。莫失此良好機會也。

奉天濱江花柳醫院院長何子範謹啓

奉天鼓樓南干石橋胡同花柳醫社便是

營業課目

軍裝畢械　硬煤烟煤　羊毛皮件呢絨　包辦工程
各種機械　五穀雜貨　電氣機械器具
鐵道材料　海味肥料　瀛車並其材料　代理
五金雜貨　油類木料　焦炭硫黃黑鉛　水火保險
鋼鐵水管　道木洋火　綿花洋絲洋布

株式會社 大倉組

總行 日本東京市京橋區銀座三〇七

分行 北京　天津　營口　上海　九江　香港　安東　倫敦　紐育　漢堡　西士毘　大連　本溪湖　其他日本各地

奉天出張所 奉天十間房 日電五六五番

毒掃丸

生來体質多毒顏色不正皆生遺毒否又在花毒侍染之初期游血滯留體內血色變惡身體生無名之小胞者或大小便不通四肢被冷上火者及耳鳴耳沈口糜爛胸痛腰痛頭瘡鼻臭手足倦怠氣鬱顏色蒼白失眠神語痛音啞眼翳髮落等症

主治効能
梅毒　淋毒　胎毒　瘡毒　瘰癧
疳瘡　便毒　魚口　陰瘡　女淋
咽喉黴毒　腦梅毒　楊梅瘡　肛
門黴毒楊梅入骨
以及倚四十八種之梅毒性諸症其能奏偉大之効者唯有世界第一之毒掃丸為

本劑一名一月丸其効力如何非凡請一經試用定信不誣諸君為身體之快樂子孫之繁榮國家之強弱世界之人道願諸速用為盼

定價……十日分一圓十五日分一圓五十錢
二十日分二圓三十五日分三圓四日
半分五十錢二日分二十五錢送料大中
十二錢小六錢四錢

發賣本舖 東京神田花房町 大阪高麗橋東詰 山崎帝國堂

代理店 大阪市浪速町三丁目 日本賣藥會社

惠顧請臨本號面洽取閱章程特此廣告

一般營業 大連市浪速町三丁目一百番地 主任 三浦成 電話一一六六番

川上運送店 電話七八一番

電 三二七

民國要聞

張使入京 與政局之種種索隱

▲謁見總統後方有表示 ▲總統又派員邀請聘老 ▲張使葫蘆內究竟賣何藥尚難揣測

張使來京。名爲接洽蒙邊問題。內中關于時局問題。當有若何之改革。聞張使以府院意見。雖經疏通。仍未十分融洽。及以財政整頓諸要政。均須與府院面商一切。故于昨日來京。聞至津之時。約靳揆先赴津與接洽。已將各事略議有辦法。遂于昨日命駕來京。至關于政局上之如何辦法。聞張使須與總統接洽後。始能有決定。至外傳之某某組閣。某某入閣之說。均屬揣測之詞。大約今日入府謁見總統後。各項始能確定云。

惟據又一消息。謂稱總統昨通步將靳鴻恩。親賫總統書翰去赴正定邀請聘老來京一行。並謂至保定時。劉氏下車銜命與曹使商量。請求曹使加派一員同去正定云。至邀請聘老來京之用意。據聞亦于內閣有關。但恐王氏不肯來京。又聞張使此行。擬在京就擱兩星期。所亟須討論爲對付庫恰問題。及滿蒙與太會之關係。聞已將外部公文。送呈張使審閱。以資參考。關于交通銀行。聞張氏擬投資一千二百萬元俾交行入其掌握。曹使擬不來京。聞已電中央謂張使晉京。係討論滿蒙問題。本人似無來京必要。近且多病。尤不克來云云。然則曹氏以無來京之意。惟聞政府仍望其來京一行。惟外間因靳留津。頗有內閣動搖之風說。但據接近奉天方面者之傳述。謂晚張靳會談結果。尚無意見不融洽之處。靳因種種激觸。確亦有消極之表示。經張切實勸解。並聲明本人此來目的。專爲調和府院之感情。對于內閣用人行政。決不干涉等語。但言及某閣員于主管事項措置乖方。並有破壞金融之形跡。種爲憤慨。且謂府院一切誤解。悉由某閣員挑撥而起。勸靳立予疏通。免爲所誤云云。

又據某府員云。靳來府院意見頗深。中央政局已呈杌隉之象。排擠傾軋。比比皆是。潘(復)張(壽齡)相繼下台。此其明證。今張使突如其來。政局必有一種變化。殊如朱某之組閣。葉某之仍長交通。並俱係傳聞之辭。至張使之葫蘆內。究竟賣的是何藥。尚非局外人所能揣測云。

張使由津抵京之情形

奉天張巡閱使。于十三日入關。本擬抵津不作勾留。即行來京。乃道經天津新站。曹省長迎至車站。謂與張使有話相商。即請張使下車。張謂車上未始不可談話。曹省長又謂予(曹省長自謂)的話。非在車上應談之話。于是張使始下車。暫住一夜。當晚靳揆及梁士詒曹汝霖諸氏趕到。各與張使各有接洽。既張使偶患清恙。張使不便在津久候。遂于昨晨預備專車于九時十五分。即同張敬堯張宗昌乘車而來。靳揆原定昨下午一點登程。嗣因赴英租界看新房去。又將專車取消。今日返都否。尚未知悉。據聞張使此行與政局因有重大關係。而于金融界。亦有密切之商議。故至昨下午七時半。葉恭綽梁士詒曹汝霖等亦均返京。張使昨日十二時二十分抵東站。同車者爲前湘督張敬堯。及張宗昌帶領衛隊三百餘人。機關槍四架。亦中軍警機關。聞知張使來京消息。先時派遣軍警在站布置。車抵站時車樂齊奏。王統領及段總監親赴車站歡迎。公府由吳秘書長代表。國務院由郭秘書長代表迎接。張使一一握手。遂由衛隊擁護張使赴順承王府休息。下午即派員赴公府報到。靜聽總統傳見。商洽一切云。

粵桂方面之新形勢

▲孫陳意見並未化除 ▲馬君武急電求援 ▲陳炯明大賣官產

廣州通信云。粵軍總司令部。近日迭接廣西各屬飛電告急。廣西省長馬君武。亦數電求援。因陳炯明班師回粵之後。舊日桂軍將領陸雲高榮廷劉日福姚啓緒韓彩鳳等。即暗中勾結舊部桂軍。及土匪。欲乘機起事。以圖恢復原有之勢力。近因孫文出師。大兵皆集中于桂林一隅。各屬不免空虛。故劉震寰等已將百色思恩各縣城佔據。潯州柳慶平南藤縣梧處散兵土匪。亦紛紛起而響應。馬省長所轄廣西警備隊。分防各屬。不敷調遣。迫得電請陳炯明援救。陳炯明接電後。即晚在總部召集高級各軍官。第一師長兼參謀長鄧鏗。第三師長魏邦平等。開軍事會議。以魏邦平部所第三師。現在集中潯梧一帶。正擬班師回粵。決議派魏師長再行親往廣西督師。

陳炯明近因庫款支絀。擬將廣東所有公有產業。分別招商承辦。或開投變賣。據省長公署傳出消息。謂士敏土廠。現由胡漢民之兄胡青瑞。擬每年納租銀三十五萬元。以承租三年爲期。該廠爲粵省最大之工廠。祇因辦理不善。不特無利可圖。而且每年須虧缺二三十萬元。故決請將其轉租與商人辦理。收回租銀。較有實益。現已双方磋商款項。不日即可實行。其餘如增步之工藝局。黃埔之船廠。亦均招商承租。黃埔之魚雷局。則已裁撤。至于原有各衙署。則概行變賣。查粵省所有官產。近年陸續變賣者。已不少。除舊撫台衙門已改作第一公園外。尚有舊將軍衙門。向來駐紮軍隊。該衙門適在惠愛馬路以地價而論。亦可值百萬元。鹽運使署。改還別用。兩縣署亦已決定變賣。兩署合計已有人願出價七十萬元。但變賣官產一事。本不足異。惟是陳炯明此次毅然將各官產概行投變者。其中實有一絕大原因。聞係因孫文出師入湘。強逼陳炯明籌辦軍餉。以爲後方接濟。陳炯明不允擔任。故擬藉名請假。回籍省墓。以暫避風潮。孫文初擬將粵省省長更動。而陳炯明部下多有不服。故未敢造次。遂擬將粵省官產與某國按揭銀一千萬元。以備此次出師之軍費。陳炯明逼得先出此手段。以占先着。而爲無形之抵制云。孫文一號抵桂林後。擬在桂林開軍事大會議。川湘滇黔桂各省。均已派出代表列席。而陳炯明亦不派代表。則其對於此次孫文之出師意見如何。即此可以想見。

疆吏升遷之醞釀

據某方面消息。張使此次來京。除解決某項問題外。關于疆吏遷調問題。亦有所商榷。探其內容如下(一)添設直魯豫晉陝經略使。及副使。以曹仲珊蔡虎臣充任。(二)另任東三省巡閱副使。直魯豫巡閱副使。兩廣巡閱副使。以張作相趙玉珂杜錫珪分別充任。(三)添設閩浙巡閱使。及副使。以盧子嘉臧致平充任。(四)淮蘇皖贛巡閱使王士珍辭職。以陳秀峰或張少軒充任。並另設一副使。以馬聯甲或王承斌充任。(五)另任甘肅新疆兩省督軍。以馬福祥許蘭洲充任。(六)簡任湖南督軍。以張福來升任。(七)更調湖北河南甘肅三省省長。以蕭耀南袁乃寬馬鄰翼分別繼任。另簡奉天吉林黑龍江山東四省省長以王永江齊耀琳袁金鎧李國筠分別充任(八)更換綏遠都統。以馮德麟或鄒芬充。任此項辦法。如無障碍即可實行云

直奉對南之最近主張

武漢消息。西南北伐。因軍事上籌備不及。且孫陳間意見稍有隔閡。以致久未實行。頃據南方得來消息。孫陳兩氏。經汪精衛胡漢民諸名流。雙方疏通解釋。以前種種誤會。現已歸于妥協。不復似從前之隔膜。北伐一之舉。已如箭在弦上。不得不發。刻正疏通川湘滇黔等省使歸一致。并籌備軍實調遣軍隊。演試槍砲。孫文抵桂林後。亦分別籌備一切。招集軍事會議。與桂系將領交換意見。籌資聯絡。北響師之期。尚須明春始能實現。孫陳兩氏業已分別担任職務。孫氏籌措軍餉聯絡西南各省。一致北攻。陳炯明則專任後方接濟。及西南軍府內政。以專責成北伐事。決分兵進攻。一由許崇智攻贛。一由李鈞烈入湘攻鄂。一由劉湘率師進取宜沙。會師武漢。閩浙兩省。亦派代表從事聯絡。不出一月。北伐事即可實現。北方究持何種態度。實爲最宜注目之點。頃據此間軍界傳出確實消息。直系之曹錕吳佩孚。對南方主調和以促成統一。其促成統一辦法。即(一)招集國是會議。對于國是爲根本之解決。此項會議。無論何省。均得列席。在吳氏之意。頗欲以相持許久之南北戰爭。均于此項會議中消息除之。俾化干戈爲玉帛。共商立國大計。一致對外。免內爭日亟。國事日非。貽國際地位。以最大之損害。奈此種高調。均不能得各方之贊同。所謂陽春之曲。和者必寡。然以種種高調。而發起于窮兵黷武之軍閥。其誰敢信。所以甘作傀儡之張紹曾。奔走滬杭。疏通盧齊。以冀國是會議之成功。而卒不能生效。張氏近在滬上大宴賓客。提倡國是亦爲若何之結果。則吳佩孚之統一主張。詎能達到目的統一不能。戰爭立見。直系集兵力于長江。楊紐抗南北要衝。前有西南。後有奉張。腹背受敵。其危殆不言而喻。曹吳表面雖云派遣代表籌設善策。與西南及奉系聯絡。暗中仍籌備軍實擴充軍隊。扼守要隘。以備不測之虞。吳佩孚到處奔走。對于檢閱軍隊。招募新兵。製造槍彈。籌撥軍餉等事。積極進行。不遺餘力。其回漢時期。尚未有定。據軍署得吳氏來電。尚須在洛陽爲軍事上之籌備。約在陽歷年底。始能南下。其忙碌情形。已可想見。而直系之對南方略。亦由此偵之矣。至于奉張態度。對南則極端主戰。并謂如直軍不對南作戰。則彼將實行南下。抵禦北攻。對援贛問題。與直軍爭持甚力。其對南主戰。聞亦表面主張。內幕中實有一決大原因在。蓋奉軍遠在關東。久欲施展其勢力于長江中部。此次藉援贛爲名。冀將關東健兒。割據長江要隘。不令直系獨享權利。直系遂知奉系此種計策。做極力拒絕其南下援贛。但奉系態度强硬。非南下不可。前派代表衛仇相來鄂。即爲在鄂設置兵站。兼辦事處而來。此種機關成立。則奉軍南下已成事實。蕭耀南以此事關係重大。未便聽其設置。已電致吳佩孚。請示辦法。吳氏如何答覆。尚無確信傳來。總之直奉兩系。均爲權利與地盤而爭。南方北伐。北方南征。亦復如是。故欲其言歸于好。共謀和平幸福。實屬夢想。將來之南北局勢。可于此覘之矣。

(實)(業)(淺)(說)

◎高麗參之栽種經驗談

鄙人自從堂裡出來就喜歡弄文墨曾當過幾年新聞記者後投入政界又以年俸所入有些支持不來遂想到要是家計寬裕除非是經營實業然而做大實業既沒有許多資本且是外行躊躇了好幾年終想不出一個妥當的法子來直到前幾年農商部派了兩個部員到江西來因開大會鄙人到場以記者資格記事隨後又承部員送了我好幾本實業淺說我晚上回家仔細翻閱了一回見有養鷄種種的好法子我以爲這是易事就一楮一楮的試驗起來養到三年居然獲了好幾百吊錢的利目下一面在外縣**差事一面仍然養着好幾百頭鷄不過我這次投稿却不是說養鷄的話乃說的是高麗參一項因爲這是我國藥品中的貴重東西前幾年我買了一棵種偶然在花盆內栽下不想到次年春天他竟發了芽長出綠葉來了到了夏天復又開了花結了好些子然而當時我尚未十分注意他不料那花上的子一經落地又發小株由是統計一盤却有好幾千株了就是高麗參也挖出好幾斤來了論味道與藥店裡買的却也差不多不過力量如何却還沒有試出來這種東西初時依我的理想以爲必定嬌貴萬不能隨意隨地栽的不想他却比平常的花草獨容易生活只要將子撒下不到兩三星期就能發小秧一經出土並不要人培植其葉形似飄鶯花開五瓣與梅無異色紫紅小如蠅頭一面開花一面結子子紅如花椒較爲圓整開花期間春暮自冬至初爲時具久據有經驗的人說若要參味好應三年挖一次總而言之這東西價值很貴假的也多既然我們自己能栽何妨家家種他一兩盆呢縱不謀利自己吃吃也是好的

預防蘋果病蟲害

蘋果之著名害蟲名曰綿蟲原生于歐美諸邦曾與蘋果苗同輸入中國現今蘋果之栽培區亦蟲極其跋扈猖害殊甚其經過慣性與蚜蟲約略相同年內生成蟲之回數因氣候而殊然大概有七八回之多常以幼蟲越冬成蟲與蚜蟲等分有翅與無翅二種有翅蟲全體黑色腿部褐色體長六釐餘腹部被白色之綿毛觸角半透明由六環節而成呈絲狀長僅一耗脚細稍帶褐色翅開張一分七厘小翅之第三斜脈爲二後翅有二斜脈無翅蟲全體黃褐或黑褐色腹部肥滿體長五厘餘叢生綿質之白毛觸角由六環節而成

南征北伐 兩不肯已

▲吳佩孚又演戰長沙 ▲孫唐決定猛進計畫 ▲許崇智向贛南進攻

吳佩孚在漢迭與軍政要人討論。維持湘防。抵禦川軍各種計畫。現以趙恒惕態度不明。湘軍擬反攻岳州。特電張福來。速將岳防增加大部軍隊。新墻所駐各軍。視時機吃緊時。進攻長沙。以武力維持全湘治安。並與張福來電商。偵察湘軍手續。俾免發生枝節云。

北方未能妥定南征計畫。確因曾接前方多數周旋。于双方和平政客報告。謂孫文悚于前次湘川敗績。北軍氣勢方盛。再戰時應歸南方還藉要隘已失。故祇有虛張聲勢。當軸已派高等軍探注意詳偵一切。頃得覆報。西南各首領現正研究一種必勝政策。由唐繼堯在桂主持。業將已定北伐手續完全變更。是以表面遷延。實則一經解決北伐。當有猛速進步云云。

中央接桂探來電云。許崇智前在桂林。與孫文商權援贛計畫。孫文主持將桂防專軍。責成許氏統率。向贛南進攻。是以梧防第二軍。桂林第二三各團。現均紛紛向粵北開拔。許崇智決定刪日(十五)赴粵。猛攻贛南。所定作戰計畫。關防異常嚴密。

軒然大波之鄂政潮

▲劉承恩準備下臺 ▲蕭耀南表示維持 ▲張履春今日北上 ▲林樹藩預備履新

武漢消息。劉承恩見風色不對。業向中央呈堅決之辭職。中央擬以蕭耀南兼任。以免惹起各界之爭持。惟蕭則明白表示。謂彼對于劉氏。極力維持。即中央令其兼攝。是否允諾。尚屬問題。但劉氏自知無論如何。均不能得鄂人之容納。已決計去鄂。現正準備交卸事宜。一俟中央明令到鄂。彼即交卸北上云。又同時醞起之政潮。即財政兩廳。與江漢道。是財政廳長馬毓寶。運動甚力。吳佩孚方面極力主持。大宗可望成功。教育廳長路孝植辭職後。省署委任廳代理。亦爲鄂人所反對。其繼任人物。究竟屬之誰氏。尚不可料。江漢道尹張履春。即職後。由荊南道尹劉道仁調任。劉未到任時。暫以實業廳長周英杰代理。張履春氏。已于本日束裝北上。至新任荊南道尹之林樹藩。現正準備履新。大約啓程之期。當在兩星期以後。林氏從前委爲川黃陂等縣知事。均被拒未能到任。今竟一步登天。安然爲荊南道尹。斯亦將軍之力。有以致之也。

吳使暫不回漢

武漢消息。吳佩孚回漢喧傳已久。仍未見諸事實。據此間所傳。要皆揣測之詞。據得確實消息。吳氏回漢。此刻殊難定奪。其俟陽歷年底回漢之說。是否能履行。尚屬問題。吳氏此時在北實有種種重要任務。除檢練軍隊籌措軍餉。準備軍實外。則有值奉兩方之關係。奉軍準備南下援贛。早已震盪吾人耳鼓。直系方面。極爲反對。而奉張派員南下。籌備設置兵站辦事處等事。大有自由南下之勢。直系儻失其長江重鎮上之勢力。使奉系分割。以去勢。不能不爲相當戒備。吳氏所以遲遲不來。即以此爲第一原因。其他猶小焉者耳。並聞吳氏業已表示態度。西南方面。未大舉北伐。鄂局不至萬分吃緊時。彼決不南下。其年底回漢之說。恐不能見諸事實云。

廣東政府亦窮

▲陳炯明要求商董籌款 ▲商會不肯認定數目 ▲非常議員向財部索歲費 ▲財長伍廷芳不肯出席 ▲人民已苦印花稅之勒購 當道近又將施行交通稅

廣州函云。粵政府近以經濟困難。陳炯明回粵。踐經兩月。新財廳長鍾秀南接任亦已多日。而理財計畫。除孫文出發一事外毫未有所建設。未聞發表。現在時以度日者。借債變產。均爲挖肉醫瘡之計而已。最近有舉行交通稅之議。據鍾氏意見。謂新稅法中最易舉行而不致大害于人民者。當推交通稅一種。凡對于交通機關。如滊車。輪船。郵政。電報。電話。鐵道。等皆行課稅。(對于以經濟爲目的之人而課稅)稅率以運費及等級爲標準。並取用委託制。更屬事簡易行。如經省會同意。將于年內舉行云云。查粵省近自厲行印花稅法後。檢察印花員。每有四出向各商店檢察簿據。自記串閱簿漏貼者。即指爲違法。動輒勒購印花票百數十元。最奇者。每易一印花處長。即將前處長時代之印花取銷。商民將積存舊貼用者。亦作違法論。拿送警區處罰之案。幾于無日不有。商民久已敢怒而不敢言。今又擬行此種新稅。行旅者當必又怨聲載道矣。陳炯明曾赴總商會歡迎會時。曾請各商董擔任籌款一百萬。以度年關。惟商會至今未有認定數目回覆。而粵庫現尚能維持原狀者。則總統府轄下之煙酒印老稅。爲陳氏指以抑借內債一百萬。故暫不至無以應付。(煙酒印花稅。每月收數極巨。在五十萬以上。舍香煙一包。售銅元五枚者。印花稅一枚。酒一瓶。不論土洋。值價一元。印花稅二角。)但年關已迫。僅恃此百萬借款。(新歷年關截計。須籌四百萬。)方能支付軍政各機關經費。斷不能支持耳。南方政府之財政部。則比粵庫尤爲困竭。國會議員歲費。延發九十十一共三個月。絲毫未支。非常之議員。忍無可忍。乃聯名致函財政部質問。而部長伍廷芳復函。則謂撥桂軍興。張豁已竭。近自大總統親旗北指。軍費浩繁。庫款尤絀。所請將貴會經費按月滑交。布節現時籌措維艱。應付綦難云。各議員以此種復函。殊無辦法。遂于日前二十九日開非常會議時。由劉雪昭動議。請伍氏出席說明。眾均謂贊成。即以電話請伍出席。而伍因事未到。至一日。又開非常會議。劉雪昭仍申前議。請伍出席時財部已派有彭楊兩司長代表出席。說明財部現在毫無存款。應付非常困難等情。惟于國會經費如何籌措。則毫未說及。各議員認爲不得要領。請兩代表退席。併主張非伍出席不可。遂再以電話請伍。而電話阻滯。至三十分鐘後。始獲與伍接談。伍在電話中答復。以現在時間已促。出席恐來不及。俟下次開會。再行出席等語。各議員得此報告。決定六日再開非常會議。應先期通知伍氏。以免臨時推宕。各議員既有此決心。看伍氏如何對付也。

高財長之財政改組談

北京十二月一日通信云。財政總長高凌霨。近致代表團一電。宣布政府對于財政改組之計畫。彼與路透代表日。英國代表團因鑒于各方面之反對裁厘。謂南北非統一以前。此項政策。決不能施行。故建議將現時不切實值百抽五之關稅。增至切實值百抽七五。如是則厘金問題。可暫行擱置。而國庫之收入。常增加不少也。彼謂厘金本爲商人所詬病。而主張即時裁撤者。但在各省方面而言。則有礙以實行之勢。蓋各省現時之行政經費。幾均以厘稅之收入爲挹注。苟一旦裁厘加稅。每月之行政經費。必無所出。此其所以反對者也。故政府之意。以爲將來裁厘之時。莫若由中央訂結一宗借款。以增加之關稅爲擔保。各省之行政經費。即于該款中酌量撥發。惟此種辦法。尚在擬議之中。至于關稅增至值百抽七五。苟能實行。自爲政府所樂意。蓋關稅增加。則向來未經擔保之內外債款。自可按明清理。其中安福之借款。還一萬七千五百萬元之數。中國國債之總數。計有萬萬元。以與外國之國債相較。中國尚居優勝之地位。況中國之財源甚大。苟能辦理得宜。當不難一一清理。若果如此。則鹽稅一部分。亦可藉解中央。現時各省之鹽稅。所以不能盡數解中央者。實因一部分業已作爲零星借款之抵押品。而此項零星借款。尚須兩年付清。一進一出。于中央之財政所關極大也。高氏對于將來教育經費。及商務工業之改革。亦擬定一種計畫。彼之意見以爲各強苟能允中國免付庚子賠款以爲教育經費補助。此種改革之問題。可組織一委員會以討論之。其債務如何清理之處。則責成總稅務司辦理。將來裁厘實行。所增關稅。亦由總稅務司保管。以爲賠償各省之損失。訂結新借款之抵押品。債務若能清理。工業教育之改革實行以後。中央之財政。當不致再如現時之竭蹶矣。又對于關稅之自主問題。高氏亦發表其意見曰。關稅自主之案。業經代表團在華會提出。前途似有極大之希望。惟別項問題。雖亦提出。然尚未解決。故中央政府現時尚不能發表切實之意見。高氏結論謂中國財政之地位。于中國人民極爲緊要。即在中國經濟之各國。亦不能忽視中國之財政。中央政府之所以積弱至如此地步者。大半由于財政之枯竭所致。南北未統一以前。雖不能有通盤改組之希望。但苟能從穩固財政一方面切實作去。改當不難促南北之統一也云云。

◇雜詩

新詩（玉諾）

面前平沙無垠，
孤雁落處。

△

河水一刻不停的流去了。
宇宙是个々一幅，
靈活而且沉靜鑲着黑邊圖畫。
完完全全呈在我心裏。
我立在這裡，
你坐在那邊！

△

雞冠花啊，
你現在怎樣？
你的面頰成黑灰的了！
鳳仙花啊，
你現在怎樣？
你的身斷枯焦了！
這是時代待我們的厚意。
何必問秋是什麼意志。

△

微笑是什麼東西？
不知那里來了一種緊張。
緊張緊張……
止不住的緊張在唇邊眉際
◦悲哀的湖上。
蕩漾起玄妙的波浪。
微笑啊！我實在爲你害羞了。

經濟欄

◎蘇維埃俄國產業的回復（莫斯科通信）

(乙)木材俄羅斯前此因燃料缺乏遂以木料暫代且以用之于轉運之上惟木料之伐取利在夏季而不利于冬季蓋因冬季河水凝淺轉甚爲困難故也

重要木料出產地計有兩處一爲烏哈爾當摩爾相司克和利也大間鐵路密森林爲俄國出木材極富之地其他一處則爲丹波夫省

(丙)泥炭泥炭爲電氣工業所不可少以故爲俄國工業上回復的重要原料現在俄有一特別泥炭經管的中央機關其經管人即爲摩諾作夫據所載在一九二一年泥炭之採取總數爲一百二十百萬波特泥炭本爲俄國重要的出產但在戰前爲資本家忽視以致不能盡量採取委棄地利良爲可惜蓋當戰前每年所採取之額不過九十五百萬波特以至百萬波特云

泥炭出產地在俄有三個重要礦區一爲彼得格勒礦區二爲加捷拿礦區三爲溫司克礦區在白俄產泥炭亦富

(丁)石腦油俄爲世界第二石腦油出產國在戰前和戰後到一九二〇年止歷年中石腦油出產國的產出額列表于下（此表係德國外務部之調查以三百萬波羅爲單位）

一九一三 一九一九 一九二〇
合衆國四〇七七〇六〇四三〇七〇九四五
墨西哥一六七〇一三二五〇二五六〇〇
伊糧斯一一二二〇五五七〇五〇〇〇
荷領印度一八九〇二五一五二五六〇
英領印度一二三〇一三四五一三六〇
羅馬尼亞二三二〇一〇四五一八五
波斯二九〇一〇四〇一〇六〇
加利西亞一三六〇九九五九六〇

俄國石油的重要出產地有三一爲巴庫二格落司尼三安巴巴庫石油的採取從一九二〇年五月二十八起即以國有化的手段經營之其間經手技缺乏的危機出產額時昇時落變化不定以後用新方法採取從本年起以至四月採出額遞增列表以指明如下

一九二〇六月一四六〇〇〇〇〇波特
一九二〇七月一三二六〇〇〇〇波特
一九二〇八月一二二〇〇〇〇〇波特
一九二〇九月一〇六八〇〇〇〇波特
一九二〇十月一〇九〇〇〇〇〇波特
一九二一正月一二七六〇〇〇〇波特
一九二一二月一二四六〇〇〇〇波特
一九二一三月一三四〇〇〇〇〇波特

在一九二一年四月從初一至二十三其採出額爲九六〇〇〇〇〇波特在本年二月的出產額照數字看來似乎較一月爲低減其實不然蓋因該月只有二十八日照日計算則實際上產出額不僅未曾低減而且增加我們于此可以由兩方面觀察出來一則在這月的每日出油額爲四三八〇〇〇波特對正月每日之出油額爲四一五五〇〇波特者已顯明的增加產額了二則在正月只有八〇四石油井者而到二月則增至八四〇石油井矣

在格落司克則在一九二〇年石油產出之總額爲四七〇〇〇〇〇〇波特與在一九一六年出產總額爲一〇二〇〇〇〇〇〇波特者較則大爲低落矣在一九二一年則又漸入佳境于第一期的三個月間(即由正月到三月)出產額爲一六〇〇〇〇〇〇波特在正月實際出產額約當第一期預算額總和之百分之三十六又六第二月則當第一期預算額總和之百分之六十九又八第三月則當總和之百分之六十七故在第三月其出產之額突增達到可驚的數目在四月其出產額則爲七二一八〇〇〇波特與三月出產額之六九〇八〇〇〇相較則又有進步矣

安巴石油礦區目前爲資本家所忽視經布黨多方振頓在本年正月之出產額爲一五五〇〇〇波特云

（未完）

◎進出口商務近況

中國郵船公司之南京號定十五日由滬開往美國之舊金山中國裝美出口貨之少實以今次爲最總計不足五十噸所有旅客之往桑港者有吾國赴美之留學生十數名及商業考查員三人皆赴北美各都會者

太古公司近爲天津有大宗雜糧麥子等貨裝往港汕上海各埠因特開專駛貨物輪船如湖南保定杭州桂林海口等臨時船共六號遞一萬餘噸之艙位暢均開赴天津一路所有奉天順天及通州號三船則仍照常行駛此路故此時該行有九船至中國北部往來也

歐羅巴之出口商務近兩月中亦覺沉寂據談中國之出口品舍法蘭西之華絲市面稍見起色之外其他英荷意比各國皆無巨額貨之輸往致上海出口商與輪船行集議設法維入之計並思擴張營業將歐羅巴之水脚出口率大減特減削短百分之三十分一律以七拆收費以資鼓勵云云

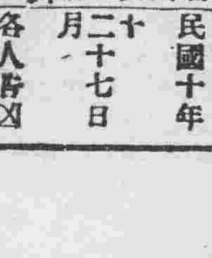

舊十一月十九日 土曜 甲寅 太安 除 胃宿 三碧 七隣

民國十年十二月二十七日 各人吉凶

明日之吉凶▲一白之人進行不如退守當安巽坤北吉▲二黑之人金錢事不宜貸出辦返巽乾吉▲三碧之人須忍不過午後却吉艮坤吉▲四綠之人與人相左之日交涉事不吉北吉▲五黃之人起業雖吉但須大規模兩乾吉▲六白之人徒勞往反之日南吉▲七赤之人深思不決之日諸事須注意南乾良吉▲八白之人事務可以順和進行但小心財物南吉▲九紫之人勿任性須徐進北坤吉

△往北車

△往南車

△營口大石橋間▽

△大連旅順間▽

朝鮮線(日本時刻)

赤玉ポートワイン

送禮之飲料第一須有美味向者釀酒界有宿題一日葡萄酒如何釀造乃可以保持葡萄之天然甘味耶及今赤玉葡萄酒已解決斯題而達其目的矣

赤玉酒更蒙醫界証認爲滋養飲料之卓越品全國藥局尙有採用臨床飲用之效果莫不斯著此又爲赤玉所有之特質又特權也

一視同仁

專治 眼病、心臟病、外科諸症、花柳病、痔瘡、虛勞病、

六百零六藥針 一針 小洋八元

痔瘡藥針 一針 小洋兩元

●其他各種藥價便宜均按小洋計算

●每日施貧人五人不取藥費恐未週知特此佈告

▲有中國人翻譯 本院在十間房大街中間路北

松岡醫院 電話八六三番

島村医學博士證明

いまなをるよぐすり

今治水

△虫蝕牙痛凡牙根疼痛

△牙床疼痛以及牙齦神經腫痛延及耳背一滴可癒

ピンセット附壽代 二十錢 三十錢 五十錢

本舖 大阪 東京 丹平商會

各藥房均有寄售

請試頭疼者福音

發見者 金澤醫專藥學士 山岸勘吉先生創製

山岸 念兒濱 改名 控兒平

各埠頭有代售處募集代售處

(定價) 一回金卅錢 四回金五十錢 十回金一圓卅錢

頭痛時服用立止頭疼神藥 無中毒止永久頭疼及治腦病靈藥久時服用

咳嗽藥鎭咳散本舖

山岸十全堂藥房 奉天附屬地(電話五○五)

臺灣總督府專賣局方劑

朝鮮總督府法定消毒劑

消毒防臭劑

登錄商標

後藤跌性

殺菌之力偉大防臭力之強實業藥諸官廳試驗明瞭新此劑堪以月詩之優點也後藤跌性各處有信用之藥房均行代售

身心煩悶之時只有此藥則可

喜谷實母散(きたにじつぼさん)

此平素愛用本劑之貴婦人等口頭之言也

定價	
三日分	金五拾五錢
七日分	金壹圓廿錢
十四日分	金二圓卅錢
卅一日分	金五圓

△全國到處之藥店均代販賣

△市有僞物購求之際請指明庶不致誤

主治之效 血之道 產前產後 子宮病 腰痛 流產早產 白帶赤帶 逆上頭痛 腰冷 下腹痛 月經不順

本舖 東京市京橋區中橋大鋸町 喜谷市郎右衛門 電話京橋五五番五六番 振替口座一二一五四番

代理店 大連浪速町二丁目 日本賣藥株式會社